HOY
En la noticia
Año XXVIII • Nº 9293
Edición de 32 páginas
ISSN 2796-8618
Distribución en La Plata, Berisso y Ensenada.
Precio de tapa: $100
Entrega bajo puerta: $100
La Plata, miércoles 31 de agosto de 2022



A solas con Rocío Igarzábal

- PÁGS. 10 Y 11 ESPE

Estela de Carlotto comparó a la Policía de Larreta con la dictadura

La presidenta de Abuelas, que se había reunido con la vicepresidenta, dijo que está "entera" y "sin rencor". También consideró que Patricia Bullrich "debería estar en la cárcel"

- PÁG. 5



Motoqueros unidos y solidarios

El grupo de motociclistas "Motos y Viajes" recorrerá las calles de la ciudad este sábado con la meta puesta en el hospital Sor María Ludovica, donde repartirán juguetes a todos los niños allí internados

- PÁG. 12

Darán un bono de $20.000 por hijo en las asignaciones familiares

- PÁG. 2

VALLADO EN LA CASA DE CRISTINA

El juez Gallardo convocó a Aníbal Fernández y Marcelo D'Alessandro

El magistrado escuchará los fundamentos de los funcionarios en el marco de la causa donde se ordenó retirar el vallado y la custodia de la Policía Metropolitana de la casa de la vicepresidenta Cristina Kirchner

- PÁG. 6

La acuicultura una actividad que generará exportaciones por 2.500 millones de dólares



- PÁG. 4

"Medusa inmortal" alimenta la esperanza de luchar contra el envejecimiento

- PÁG. 13

Victoria Ocampo la mujer que marcó la cultura argentina

- PÁG. 14

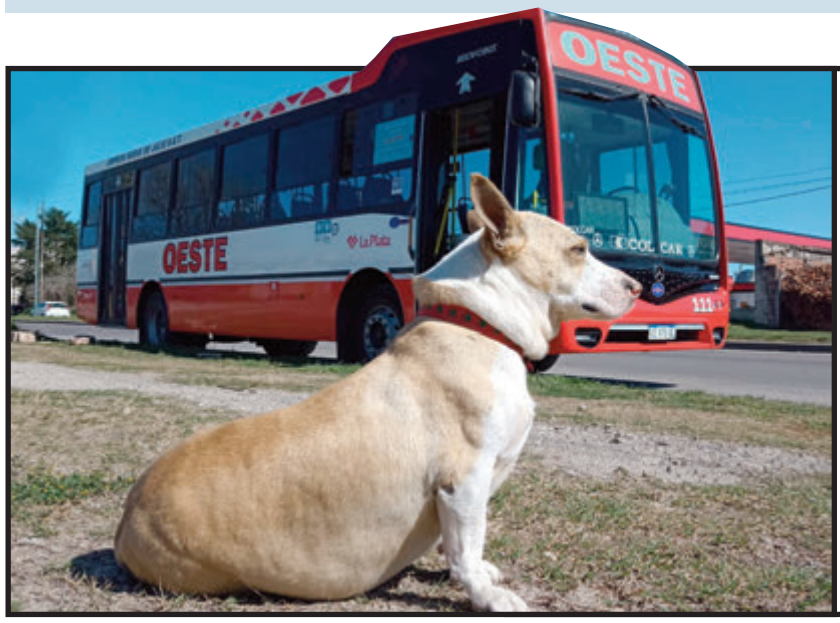

La historia de "Corchito" el perro viral de *TikTok*

- PÁG. 10

HoyxHoy 24

Breves con toda la información



"Son 100 delincuentes que perjudican a 10 millones de habitantes y al ecosistema"

Juan Cabandié, ministro de Ambiente y Desarrollo Sostenible de la Nación

Habrá un refuerzo de $20.000 para hijos e hijas de los trabajadores con menores ingresos

El Gobierno nacional anunció un refuerzo de $20.000 para los hijos e hijas de los asalariados con menores ingresos, que abarca a alrededor de 1,1 millón de familias.

En ese marco, la directora ejecutiva de la Administración Nacional de la Seguridad Social (Anses), Fernanda Raverta, durante un acto que se llevó a cabo en el Centro de Servicios Metalúrgicos Ferrosider en la localidad bonaerense de Escobar, brindó detalles de los alcances de la nueva medida que beneficiará a más de un millón de trabajadores que, en promedio, tienen dos hijos por familia.



Fernanda Raverta, directora ejecutiva de la Anses

"En línea con nuestra política de refuerzos para trabajadores del tramo 1 (menores ingresos), tomamos la decisión de reconocer el esfuerzo otorgando un monto de $20.000 por hijo e hija, beneficiando a 1.100.000 trabajadores y trabajadoras", señaló Raverta.

Con el refuerzo en la asignación de cada familia, la funcionaria proyectó que ingresarán $40.000 a cada núcleo familiar, contemplando el promedio mencionado.

El nuevo monto que refuerza la asignación familiar por hijo "alcanzará a 1.800.000 menores y se financiará con el adelanto por el pago del impuesto a las Ganancias".

Los números del refuerzo

Con este aumento, una familia tipo se encontrará por encima de la línea de pobreza, creciendo en un 120% las asignaciones con respecto a diciembre de 2019, remarcó la Anses.

El lunes se habían anunciado los nuevos valores de las asignaciones familiares por nacimiento ($9.875), adopción ($59.058) y por matrimonio ($14.788), para ingresos de grupos familiares de hasta $316.731 en los tres casos.

"Todos con Cristina", la convocatoria del PJ platense para hoy

Después de una semana ininterrumpida de manifestaciones en el barrio porteño de Recoleta, y numerosas concentraciones en distintas plazas del país durante este fin de semana, mañana La Plata tendrá su manifestación bajo el lema "Todos con Cristina".

En esta ocasión, la convocatoria es en 8 y 50, y desde el Partido Justicialista indicaron que se busca "que vaya la militancia, pero también el público general", porque "Cristina Fernández está sufriendo una persecución política".



Cristina Kirchner, durante la vigilia del sábado pasado en Recoleta

Ahora 12 aumenta los topes de descuento y las tasas máximas de interés

La Secretaría de Comercio renovó las tasas máximas de descuento que los emisores bancarios pueden aplicarle al comercio y los topes máximos de interés que los comercios pueden cobrarle al consumidor para cada plan de financiamiento vigente incluido en el programa *Ahora 12*.

Actualmente la iniciativa de fomento al consumo y la producción nacional otorga la posibilidad de comprar en 3, 6, 12, 18 y hasta 24 cuotas fijas con tarjetas de crédito bancarias, con una tasa de interés inferior a la que se ofrece en el mercado.

El Presidente Alberto Fernández visitó el Instituto Balseiro

El Presidente Alberto Fernández visitó ayer las obras del edificio de laboratorios y aulas para la carrera de Ingeniería en Telecomunicaciones del Instituto Balseiro, dependiente de la Comisión Nacional de Energía Atómica (CNEA) y de la Universidad Nacional de Cuyo.

Lo hizo acompañado por la gobernadora de Río Negro, Arabela Carreras, el intendente de Bariloche, Gustavo Gennuso, y el ministro de Ciencia, Tecnología e Innovación Productiva, Daniel Filmus, entre otros funcionarios.

Las obras, de próxima inauguración, servirán para ser el asiento definitivo de la carrera de Ingeniería en Telecomunicaciones, con cuyos alumnos departió el Presidente y posó para tomas fotográficas a la salida de su recorrida.



El mandatario, junto a estudiantes durante la recorrida

"El Instituto Balseiro y el trabajo que llevan quienes trabajan aquí es algo que nos debe llenar de orgullo como país", expresó el Presidente, al tiempo que puso en valor "la importancia de seguir invirtiendo para que la ciencia y la tecnología se desarrollen en la Argentina".

Firman hoy un convenio para avanzar con el plan de urbanización en Los Hornos

El ministro de Defensa, Jorge Taiana, firmará hoy con el ministro de Desarrollo de la Comunidad de la provincia de Buenos Aires, Andrés Larroque, un convenio para avanzar con el proceso de obras y tareas de urbanización en el predio del ex Club Planeadores de la localidad de Los Hornos, partido de La Plata.

La actividad tendrá lugar a las 11:30 en el predio de 160 hectáreas ubicado en 79 y 149.

El convenio incluye la colaboración de integrantes del Ejército Argentino, que se encargarán de la ejecución del trabajo.

El proyecto contempla el desarrollo de tres áreas: residencial, área verde y Polo Agroecológico, que involucra el establecimiento de una zona productiva.

Dólar +0,12%		Blue -0,34%		Euro +0,40%		Oro -0,73%	Soja -1,57%	Trigo -2,95%	Merval	Petróleo
COMPRA	VENTA	COMPRA	VENTA	COMPRA	VENTA					
$139,62	$145,62	$286	$291	$136,93	$145,86	US$ 1.725,70	US$ 555,21	US$ 292,67	- 1,85%	US$ 92,00
Venta en casas de cambio				Venta en casas de cambio		Onza troy	Chicago, en US$ por tonelada	Kansas, en US$ por tonelada	Bolsa de Buenos Aires	Bolsa de Nueva York

Director: Ing. Marcelo A. Balcedo
Redacción: VIRTUAL - La Plata, provincia de Buenos Aires - Argentina - Registro D.N.D.A Nº RL-2020-55124066-APN-DNDA#MJ
Oficinas comerciales: Tels.: + 54 9 2214 35-2384 Internet: *http://www.diariohoy.net* **ISSN:** 2796-8618
EDICIÓN Nº 9293

“Trabajamos para que el interior cuente con las mismas oportunidades que los centros urbanos”

El gobernador de la provincia de Buenos Aires, Axel Kicillof, afirmó que trabajará para que así sea, al recorrer los avances de un conjunto de obras de infraestructura que se llevan a cabo en el municipio de Leandro N. Alem

“Vamos a seguir trabajando para que los vecinos y vecinas del interior bonaerense cuenten con las mismas oportunidades que podrían encontrar en los grandes centros urbanos”, dijo el gobernador bonaerense, Axel Kicillof.

En visita por el municipio de Leandro N. Alem, el mandatario, junto al intendente Carlos Ferraris, visitó en primer término el barrio San Carlos, donde se está desarrollando el entubamiento de un canal que resolverá los problemas hídricos y la construcción de un Centro de Atención Primaria de la Salud (CAPS) para lo que se invertirán 86 millones de pesos.

El centro contará con seis consultorios y áreas para pacientes ambulatorios, enfermería y SUM, en tanto que también se trabaja en las instalaciones eléctricas, depósito, oficinas y sala de máquinas.

“El entubado es una obra sobre más de 600 metros que antes no se hacía porque no luce a simple vista, pero que es fundamental para mejorar la calidad de vida en el barrio”, precisó Kicillof, y detalló que el CAPS “tendrá 1.200 metros cuadrados, por lo que será prácticamente un hospital que brindará prestaciones de primera calidad y permitirá seguir integrando el sistema de salud”.

Por otra parte, se destinarán 147 millones de pesos para la puesta en marcha de la Casa de la Provincia, con el objeto de facilitar la atención y la gestión de trámites que, al momento, están dispersos en diferentes espacios.

“Hemos hecho una visita exhaustiva de las diferentes obras de infraestructura que estamos desarrollando para mejorar la calidad de vida de los vecinos y vecinas del distrito”, afirmó el gobernador.

“Se trata de proyectos que requieren de una inversión muy grande y que han estado postergados durante muchos años, pero que hoy estamos llevando adelante junto a un intendente que cuenta con la voluntad y la comprensión estratégica de cada una de las obras”, destacó el mandatario.



El gobernador, junto a uno de los vecinos de Alem

A través del Fondo de Infraestructura Municipal (FIM), avanzan también las obras de cubierta y climatización sustentable de la piscina del Polideportivo Municipal.

“Debemos remontarnos muchos años para encontrar una etapa en la que se hayan ejecutado tantos proyectos en cada uno de los 135 municipios”, destacó Kicillof.

Remarcó que “desde el gobierno de la Provincia vamos a seguir trabajando para que los vecinos y vecinas del interior bonaerense cuenten con las mismas oportunidades que podrían encontrar en los grandes centros urbanos”.



El acto tuvo lugar en el auditorio de LU32

Desarrollo Agrario destacó en Olavarría los beneficios del *Plan Ganado Bonaerense 6x6*

En un acto realizado en el auditorio de *Radio Coronel Olavarría*, el ministro de Desarrollo Agrario de la provincia de Buenos Aires, Javier Rodríguez, resaltó los beneficios del *Plan Ganado Bonaerense 6x6* en esa ciudad.

El programa tiene como objetivo mejorar la sanidad de los rodeos de la Provincia, y para ello contempla cuatro líneas de acción: el análisis gratuito para el diagnóstico de ETS (bonificado); financiamiento para la reposición de toros que den positivo y para infraestructura ganadera; la verificación de la realización de los testeos, a partir del 15 de octubre y del 15 de mayo del año próximo, según la escala del productor; asistencia técnica y capacitaciones.

“Desde el gobierno de la provincia de Buenos Aires y a partir de la decisión política del gobernador Axel Kicillof de acompañar y fortalecer la producción con políticas públicas concretas, pusimos en marcha este plan que entiende que es fundamental promover y profundizar la prevención en materia sanitaria para poder erradicar las enfermedades venéreas que afectan al ganado de la provincia de Buenos Aires, y así mejorar significativamente la productividad”, remarcó el ministro.

“Si el 90% de las productoras y productores bonaerenses realizaran testeos para enfermedades venéreas de su ganado, podría generarse una caída de hasta 9 puntos en el nivel de prevalencia de las ETS; y si lográramos erradicar definitivamente estas enfermedades, podríamos contar con cerca de 870.000 terneros más por año”, explicó.

La Provincia instaló tres tomógrafos ópticos en hospitales públicos

El Ministerio de Salud de la Provincia de Buenos Aires instaló tres Tomógrafos de Coherencia Óptica (OCT) en los hospitales provinciales Gandulfo de Lomas de Zamora, San Martín de La Plata y en el Hospital del Bicentenario de Esteban Echeverría. Estos equipos jerarquizan los servicios de oftalmología que hasta ahora no contaban con este tipo de aparatología.

A partir de este mes, estos dispositivos se instalarán también en los hospitales provinciales Penna de Bahía Blanca, Piñeyro de Junín y Alende de Mar del Plata.

El Tomógrafo de Coherencia Óptica es un equipo de diagnóstico por imágenes a través del cual se pueden evaluar en detalle las capas de la retina mediante un barrido automático, que aporta información para la detección y el seguimiento de múltiples enfermedades oculares.

La adquisición de los OCT forma parte de la inversión de 125 millones de pesos que hizo este año el gobierno de la provincia de Buenos Aires para fortalecer a más de 20 servicios de oftalmología de hospitales públicos. De este modo, se busca crear redes de atención de la salud visual con aparatología de última generación, que permita detectar a tiempo y prevenir la ceguera que generan patologías muy frecuentes, como la retinopatía diabética.



Los primeros tomógrafos de coherencia óptica que funcionan en el sector público



La acuicultura una actividad que generará exportaciones por 2.500 millones de dólares

La pesca y la acuicultura son dos actividades claves para el desarrollo económico de la Argentina y en conjunto pueden llegar a generar más de 150.000 puestos de trabajo, según indicó el subsecretario del sector, Carlos Damián Liberman



En 2021, Argentina exportó 3.833,7 toneladas de pescado generadas por el cultivo de organismos acuáticos



"En el mundo, el 55% del pescado que consumen los seres humanos proviene de la acuicultura", señaló Liberman

Un informe de la Organización de las Naciones Unidas para la Alimentación y la Agricultura (FAO) determinó que la producción pesquera y acuícola mundial alcanzó un récord de 214 millones de toneladas en 2020, debido en gran medida al crecimiento de la acuicultura, que representa el 49% de la producción mundial. De esta manera, el comercio internacional de estos productos ascendió a los 151.000 millones de dólares aproximadamente en 2020.

Por su parte, Argentina es un exportador neto de productos pesqueros, con un notable ascenso en los últimos tres años. Solo en 2020, el país exportó 498.457 toneladas de productos de la pesca, por un valor de 1.729 millones de dólares, lo que representó una suba interanual del 3,9% en comparación con 2019.

Estos valores indican que la actividad pesquera superó las exportaciones de cualquier otra proteína animal, siendo uno de los principales complejos generadores de divisas para el país, además de la producción para consumo interno.

"En 2019 se exportaron 60 toneladas de pescado provenientes de la acuicultura. En 2020 fueron 2.100 toneladas y 3.833,7 toneladas en 2021. En menos de cinco años serán 30.000 y para 2030 serán 42.000 toneladas", indicó en una entrevista el director nacional de Acuicultura, Guillermo Abdala.

Asimismo, el subsecretario de Pesca y Acuicultura, Carlos Liberman, explicó hace unos días que "en el mundo el 55% del pescado que consumen los seres humanos proviene de la acuicultura, entonces si localmente logramos subirnos a ese camino y que los 2.000 millones de dólares que exportó la pesca el año pasado representen el 45% de las divisas que genera el pescado, este sector tiene una potencialidad de 2.500 millones, y además puede igualar o incluso superar los empleos directos e indirectos que hoy genera la pesca extractiva, que son alrededor de los 150.000".

Debido a estos valores, la actividad pesquera, incluida la acuicultura, fue declarada esencial por el Estado nacional, debido a la integración de gran parte de los eslabones de sus cadenas, a la demanda de productos sustentables por los grandes consumidores y por ser el mar Argentino un recurso natural de enormes condiciones y potencial para favorecer el cultivo y el desarrollo de la actividad.

En ese marco, existen políticas públicas nacionales que promueven la actividad, particularmente desde la sanción de la ley nº 27.231, el financiamiento que provee el Fondo Nacional Acuícola (Fonac) y la existencia de una comisión técnica nacional (CATA), que actúa como órgano consultivo federal y de evaluación para la asignación de fondos a proyectos.

Al respecto, Liberman señaló que "el objetivo de la ley, desde una mirada productiva pero también sostenible, es que el sector se diversifique, que se generen emprendimientos productivos, generadores de empleo en todas las provincias", y agregó: "Hemos financiado proyectos de investigación y desarrollo por más de 200 millones de pesos y vamos a seguir sumando financiamiento al sector. Lo central es que los emprendimientos van desde el Sur del país, como Santa Cruz, hasta provincias del Norte, como Tucumán o Misiones, y del centro como Santa Fe". "La acuicultura puede instalarse y crecer en forma sostenida en todo el territorio", concluyó.

En los últimos años se crearon también la Red de Fomento de la Acuicultura (Refacua) del Conicet y la Comisión Nacional de Sanidad y Bienestar de los Animales Acuáticos del Senasa, con la participación activa en todos los casos del Instituto Nacional de Tecnología Agropecuaria (INTA).

Estas políticas de Estado y sus lazos institucionales se dan en el marco de una fuerte proyección de crecimiento de la actividad, liderada en estos últimos dos años por las grandes inversiones en el cultivo de trucha y mejillón en el Sur argentino, destinadas fundamentalmente a exportación, y por la instalación de dos frigoríficos destinados exclusivamente a productos acuícolas, uno en la provincia del Chaco destinado a la faena de pacú, y otro en Río Negro, destinado a la trucha arcoíris. La producción de estas especies es la de mayor representación en el total cultivado a nivel nacional.

Es así que Argentina cuenta con un proyecto de acuicultura sustentable ante el cultivo de trucha arcoíris que se desarrolla en la cuenca del Limay (provincias de Neuquén y Río Negro), en aguas certificadas por Senasa y en total armonía con el medioambiente.

De esta manera, ante una fuerte proyección, con visión de crecimiento, producción y sustentabilidad, desde el acompañamiento del Estado, en articulación con las instituciones y el sector privado, la actividad tiene un futuro prometedor tanto para la exportación de productos de calidad como para el emprendimiento y desarrollo interno.

BRANDSEN INVITA A LA RADICACIÓN DE EMPRESAS.
Una oportunidad de crecimiento, en un distrito sano, seguro y natural.
02223 44.2201 Sáenz Peña Nº752 produccion@brandsen.gob.ar
MUNICIPALIDAD DE BRANDSEN

Carlotto defendió a Cristina y comparó a la Policía de Larreta con la dictadura

La presidenta de Abuelas, que se había reunido con la vicepresidenta, dijo que está "entera" y "sin rencor". También consideró que Patricia Bullrich "debería estar en la cárcel"

La presidenta de la asociación Abuelas de Plaza de Mayo, Estela de Carlotto, dijo ayer que la vicepresidenta de la Nación, Cristina Fernández, está "enterísima, valiente, clara como el agua y sin rencor" a pesar de la persecución judicial que, según la propia vice, el gobierno y todo el oficialismo, además de la izquierda y organizaciones sociales y de derechos humanos, está sufriendo por parte de factores de poder económicos, políticos, judiciales y mediáticos.

"Están queriendo sacrificarla en una cruz, por eso estamos acompañándola, protegiéndola, estimulándola, para que no decaiga, porque es un ser humano", expresó.

La titular de Abuelas, que se reunió anteayer con la mandataria, deploró la actitud de figuras de la oposición tanto ante la causa iniciada contra la vice sino también frente a la violenta represión que sufrieron manifestantes que habían ido a apoyarla, el sábado último, frente a su domicilio en el barrio porteño de Recoleta. Se trataba de efectivos de la Policía de la Ciudad, bajo instrucciones del jefe de Gobierno, Horacio Rodríguez Larreta.

Carlotto apuntó específicamente contra Patricia Bullrich, la presidenta del partido PRO y ex ministra de Seguridad de la Nación (lo fue durante la presidencia de Mauricio Macri), quien más temprano había considerado "debilucho" a Rodríguez Larreta por haber aflojado el operativo represivo de la Policía porteña.

"Patricia Bullrich tendría que estar en la cárcel", dijo la presidenta de Abuelas. "Esa mujer es la que ha victimado en el sur, sobre todo, y está más que claro que ella dirigió todo. Hay asesinatos ahí." Se refería, claro, a las muertes de los jóvenes Santiago Maldonado y Rafael Nahuel, ocurridas durante su gestión al frente de la cartera de Seguridad.



La vicepresidenta y la titular de Abuelas

Respecto del operativo montado por la Policía de la Ciudad el sábado, Estela de Carlotto dijo que "fue como volver a una dictadura" y que la fuerza de seguridad actuó "como en una guerra".

"El que gobierna la Ciudad pretendió dominar a un pueblo que está convencido de lo que hace. Hay que seguir", dijo la activista por los derechos humanos.

Ayer por la tarde, la vicepresidenta Fernández se reunió con la mayoría de los diputados y senadores del Frente de Todos, en el Salón Azul del Senado nacional. Allí, los legisladores le transmitieron su apoyo. Durante el cónclave, la mandataria se refirió a la persecución judicial en su contra y a la represión policial, y agradeció "profundamente" el respaldo recibido en los últimos días.



El ministro reforzó la seguridad para la vicepresidenta

Aníbal anunció que desplegarán fuerzas federales

El ministro de Seguridad de la Nación, Aníbal Fernández, anunció que se desplegarían fuerzas federales para reforzar la custodia de la vicepresidenta, Cristina Fernández, más allá de que el jefe de gobierno de la Ciudad Autónoma de Buenos Aires (CABA), Horacio Rodríguez Larreta, haya decidido desoír el fallo judicial que lo conmina a retirar a la Policía de la Ciudad.

El envío de los agentes federales a las inmediaciones del domicilio de la mandataria, en el barrio porteño de Recoleta, se iba a producir anoche, "para evitar hechos como los que ocurrieron durante el pasado sábado", cuando la Policía porteña reprimió salvajemente a los militantes que se habían congregado en el lugar en forma pacífica para transmitir su adhesión a la vice, acusada en una causa judicial por una supuesta asociación ilícita durante su mandato como presidenta de la Nación.

"Con las cosas que han pasado, no podemos dejar todo librado al azar. Resolvimos ampliar esa custodia que tenía hasta ese momento para ampliar la seguridad sobre la casa de la expresidenta", dijo el ministro Fernández.

El refuerzo de la custodia sobre el domicilio de la vicepresidenta se hará en forma independiente de su custodia personal, que está a cargo de la Policía Federal y que nunca fue interrumpida, aclaró el titular de Seguridad.

Marcha de jubilados en defensa de la vicepresidenta



La marcha pasó junto a una fuerte dotación policial

Jubilados y pensionados agrupados en el Frente de Personas Mayores Unidos y Organizados se movilizaron ayer al mediodía hacia el Congreso de la Nación en "defensa de la democracia" y para protestar contra la "persecución" hacia la vicepresidenta Cristina Fernández, y anunciaron que seguirán haciéndolo cada martes al mediodía.

En medio de un fuerte operativo de seguridad a cargo de la Policía de la Ciudad -la misma que el sábado reprimió a los manifestantes concentrados en las inmediaciones del domicilio de la mandataria-, los adultos mayores vivieron "otra jornada hermosa", según la definición de Renée Girardi, de la agrupación Adultos Mayores Porteños (AMP).

La marcha tuvo lugar "en defensa de la democracia, de la República, del proyecto nacional, popular, inclusivo, regional, feminista y que también nos incluye a los viejos", explicó Girardi. "Y todo eso", añadió, "confluye en nuestra líder máxima, Cristina Fernández de Kirchner."



El juez Gallardo convocó a Aníbal Fernández y D'Alessandro para que expongan sus argumentos

El magistrado escuchará los fundamentos de los funcionarios en el marco de la causa donde se ordenó retirar el vallado y la custodia de la Policía Metropolitana de la casa de la vicepresidenta Cristina Kirchner

Los ministros de Seguridad de la Nación, Aníbal Fernández; y de Justicia y Seguridad de la ciudad de Buenos Aires, Marcelo D'Alessandro, fueron convocados hoy a una audiencia por el juez Roberto Gallardo en la causa en la que ordenó retirar el vallado y la custodia de la Policía Metropolitana de la casa de la vicepresidenta Cristina Fernández de Kirchner.

Al hacer lugar a una acción de amparo que pedía sacar el vallado y terminar con la presencia de efectivos de la Policía de la Ciudad de las inmediaciones del departamento, Gallardo convocó a las partes a una audiencia presencial hoy a las 11 para escuchar los argumentos antes de resolver la cuestión de fondo.

Fuentes judiciales informaron que, hasta ayer a la tarde, ninguna de las partes había cuestionado la convocatoria, con lo cual el llamado a la audiencia seguía en pie.

La audiencia está prevista en la sede del juzgado, ubicado en avenida de Mayo 654, en el centro porteño.

El gobierno de la ciudad de Buenos Aires anunció que apelará la decisión de Gallardo y que también lo recusará, aunque hasta este mediodía no se había recibido el recurso en el juzgado, precisaron las fuentes.


Las vallas y la custodia que había ordenado Larreta y que terminó en incidentes

Gallardo ordenó al jefe de Gobierno porteño Horacio Rodríguez Larreta que "cese en forma inmediata" la "ejecución de cualquier operatoria policial directa o indirectamente vinculada con la custodia de la persona, familia y/o domicilio de la señora vicepresidenta de la Nación".

El juez resolvió ante acciones de amparo presentadas por Juan Grabois y la legisladora porteña Ofelia Fernández, entre otros.

Gallardo ratificó que en base al régimen legal vigente, "la custodia de la persona y domicilio de la vicepresidenta sito en esta ciudad, están a cargo de las autoridades de seguridad federales, que deben ejercer a esos efectos la unidad de comando y la coordinación operativa con las fuerzas locales".

Además dejó establecido que "la fuerza federal encargada de la custodia presidencial será la habilitada para determinar, en función de las eventualidades específicas, el radio territorial de cobertura y las modalidades que asuman los operativos de prevención y/o contención en su caso".

El magistrado porteño comunicó a D'Alessandro que la Policía de la Ciudad "deberá continuar normalmente con sus tareas de prevención y persecución del delito en las adyacencias del domicilio de autos".

Defensoría pidió explicaciones por operativo frente a casa de Cristina Kirchner

La Defensoría del Pueblo porteña abrió un expediente para "analizar y esclarecer" el accionar de la Policía de la Ciudad el pasado sábado, en las inmediaciones del domicilio de la vicepresidenta Cristina Fernández de Kirchner en la ciudad de Buenos Aires.

En un comunicado, la Defensoría informó que durante el sábado 27 de agosto dispuso un operativo de observación integrado por personal del organismo, que tuvo como objetivo "recorrer la zona donde se estaba desarrollando la manifestación" y así poder "verificar el dispositivo de seguridad dispuesto y en particular, la actuación del personal de la Policía de la Ciudad".

"En virtud de los acontecimientos observados, y de acuerdo a las distintas versiones vertidas informalmente desde el gobierno de la Ciudad, la Defensora del Pueblo, María Rosa Muiños, inició un expediente de oficio a fin de requerirle al Ministro de Justicia y Seguridad, Marcelo D´Alessandro, que informe las razones en las cuales se fundamentó la decisión de colocar vallas y restringir la circulación en al menos cuatro cuadras alrededor del domicilio de la vicepresidenta", se explicó.

En ese marco, solicitó las características del operativo de seguridad desplegado, cantidad de personal policial afectado como el equipamiento que portaba y el utilizado y la cantidad de personas aprehendidas con indicación de la autoridad judicial interviniente.

"También se está requiriendo sobre el inicio de una investigación administrativa tendiente a determinar responsabilidades en relación a los hechos de público conocimiento", apuntaron.


Defensora del Pueblo de CABA, María Rosa Muiños

Justicia electoral desaprueba rendición de gastos de Avanza Libertad y los multa por $18 millones


Juez federal con competencia electoral Alejo Ramos Padilla

La Justicia electoral de La Plata desaprobó la rendición de gastos que realizó el partido Avanza Libertad por la impresión de boletas para las elecciones de 2021 y se multó a esa fuerza por más de 18 millones de pesos.

El juez federal con competencia electoral Alejo Ramos Padilla dispuso desaprobar la rendición de gastos que hicieron el Partido Demócrata, Unión del Centro Democrático y Dignidad Popular por la adquisición de boletas y demás gastos de campaña para los últimos comicios legislativos.

De acuerdo a los voceros judiciales, el Estado le otorgó a los libertarios unos 18 millones de pesos para las boletas electorales, pero sus propios responsables económicos y apoderados denunciaron irregularidades en torno a la impresión.

Es que durante una audiencia llevada a cabo el 20 de octubre del año pasado en los tribunales platenses ante ese magistrado, los apoderados de Unión del Centro Democrático y del Partido Demócrata denunciaron a su par de Dignidad Popular, dado que las facturas para la impresión de las boletas estaban firmadas por un remisero que nada tenía que ver con el negocio de la imprenta.

Así, se sancionó a la alianza Avanza Libertad por un total de 18.197.516 pesos por no haber podido acreditar debidamente el destino para el que fueron utilizados los aportes estatales en la presentación del informe final de campaña de la elección primaria.

Ahora, la Justicia penal podría investigar la posibles delitos de acción pública, como malversación de fondos públicos si se comprueba que se emitieron facturas apócrifas.



Rusia dijo que va a cortar el gas a Francia por falta de pago

La empresa rusa Gazprom anunció que a partir de este jueves ya no otorgará el servicio. Por un decreto del gobierno, no se permite proveer el recurso al que no pague

Rusia, a través de su empresa de gas estatal Gazprom, anunció ayer la suspensión de la provisión de gas a Francia desde mañana, luego de marcar que no se cumplieron los pagos del modo previsto.

Rusia entrega gas a la empresa francesa Engie, pero esta aún no realizó los abonos correspondientes a julio y, por un decreto del presidente ruso Vladimir Putin, no se permite entregar el recurso si los pagos no se acreditaron.

"Gazprom Export notificó a Engie la suspensión total de sus entregas de gas a partir del 1° de septiembre de 2022, hasta la recepción del pago integral de las sumas debidas por las entregas", indicó la compañía rusa en un comunicado en *Telegram*.

Asimismo, agregó lo referido a ese decreto gubernamental que fue firmado en marzo y subrayó que "prohíbe seguir entregando gas natural a un comprador extranjero que no haya pagado *(las sumas debidas)* en su integralidad en los plazos fijados por contrato".

Este corte del suministro no es novedad, ya que las entregas de Gazprom a Engie habían disminuido considerablemente desde el inicio de la intervención rusa en Ucrania, a fines de febrero.

Además, como respuesta a las sanciones que impuso la Unión Europea por la operación militar, Rusia le redujo en varias ocasiones el suministro del hidrocarburo a Europa, fuertemente dependiente de esas importaciones.



La firma francesa comunicó que el suministro "ya se había recortado drásticamente"

Previo a esto, Gazprom había anunciado la reducción de los envíos a Francia, junto con el plazo para el corte del suministro a través del gasoducto Nord Stream, clave para el centro de Europa, en medio de las tensiones entre Rusia y las potencias occidentales por la guerra en Ucrania.

Por su parte, a través de un breve comunicado, la francesa Engie dijo que el suministro "ya se había recortado drásticamente tras la invasión de Ucrania", pasando recientemente a solo 1,5 teravatios-hora (TWh) por mes.

Esta cifra debe considerarse en el contexto de un suministro "total anual a Europa de más de 400 TWh", añadió el principal proveedor de gas en Francia, controlado en casi un 24% por el Estado.

Cabe señalar que la nación gala depende de la energía nuclear para generar la mayoría de su electricidad, pero el gas representa un 20% de su consumo total de energía, destinado a la calefacción, la cocina y finalidades industriales, según datos oficiales.

España: el precio de la electricidad es el más alto de la historia

Con 307,8 euros por megavatio hora (MWh), agosto fue el mes con el precio de la electricidad más caro de la historia de España que, al igual que el resto de Europa, vive momentos de crisis energética severos.

Según informaron los medios nacionales, el precio promedio de la luz para los clientes de tarifa regulada vinculados al mercado mayorista registró el más elevado de la historia de ese país.

Esto se relaciona de manera directa con lo que sucederá en Francia desde mañana con el corte del suministro de gas, y es que la suba de los precios del último mes se vincula con el anuncio de Gazprom de cortar a partir de hoy y durante tres días el bombeo de gas a Alemania.

Pese a ello, y sin la disponibilidad de la "excepción ibérica" para poner un tope al precio del gas para la generación de electricidad, el precio de la luz en España se posicionó en una media de 376,7 euros/MWh en este mes de agosto, lo que habría supuesto casi 69 euros más y un 18,3% más de media con respecto a los 307,75 euros/MWh aplicando el tope al gas.

La conocida como "excepción ibérica" fija para el gas natural para generación de electricidad un precio de 40 euros/MWh en los seis meses iniciales, y posteriormente un incremento mensual de 5 euros/MWh hasta la finalización de la medida.

El gobierno estima que la "excepción ibérica" ha supuesto un ahorro de 1.383 millones de euros para los consumidores españoles en sus dos primeros meses de vigencia.



El precio medio es de 307,8 euros por megavatio hora

Dura advertencia de la ONU por hambruna en Afganistán

La Organización de las Naciones Unidas (ONU) lanzó ayer una dura advertencia al mundo por la hambruna extrema a la que estarán expuestos unos seis millones de afganos, al tiempo que otros 19 millones se enfrentan a niveles agudos de necesidad alimentaria, en medio de una grave crisis económica y bajo la incertidumbre de medidas polémicas impuestas por el gobierno talibán.

Fue el secretario general adjunto de la ONU para Asuntos Humanitarios, Martin Griffiths, quien alertó que más de la mitad de la población, unos 24 millones de personas, necesita asistencia humanitaria, sobre todo tras el regreso de los talibanes al poder en agosto de 2021 tras 20 años de fallida intervención militar de Estados Unidos y sus principales aliados.

El funcionario expuso que el país islámico se encuentra "sumido en una inseguridad económica y social que se ve reflejada en el aumento del desempleo y la pobreza extrema".

A ello agregó que "las malas condiciones climatológicas y las recurrentes sequías empeoran una situación de por sí muy precaria", según expuso en la última reunión del Consejo de Seguridad de la ONU sobre Afganistán.

En ese encuentro, manifestó que "la pobreza se está profundizando, la población sigue creciendo y las autoridades de facto no tienen presupuesto para invertir en su propio futuro".

Vale recordar que la comunidad internacional ha destinado para Afganistán cerca de 40 millones de dólares cada semana durante los últimos meses, pero Griffiths aseguró que Naciones Unidas necesita de manera urgente unos 600 millones de dólares para ayudar a preparar el invierno con la mejora de refugios e instalaciones y otros 150 millones para alimentos y otros recursos de primera necesidad.

En este marco, se sospecha que los talibanes habrían malversado esos fondos utilizándolos en gran parte para contentar a sus partidarios.





Murió Mikhail Gorbachov, último presidente de la desaparecida Unión Soviética

El antiguo mandatario de la Unión de Repúblicas Socialistas Soviéticas (URSS) murió ayer con 91 años de edad. El deceso ocurrió en el Hospital Clínico Central de Moscú. Su muerte fue confirmada por el medio Russia Today



Mikhail Gorbachov, *glasnot* y *perestroika*: apertura y reconstrucción

"Tras una larga enfermedad grave, Mikhail Sergeevich Gorbachov murió", indicó el Hospital Clínico Central (TSKB), citado por Interfax, TASS and RIA Novosti.

Según informa la agencia TASS, Mikhail Gorbachov será enterrado en el cementerio de Novodevichy de Moscú, donde se encuentra Raísa, la tumba de su esposa, y donde yacen los restos de destacados personajes de la historia de este país.

Su enorme historia

Nació el 2 de marzo de 1931, su pueblo natal fue Privolye, al sur de Rusia y al norte del Cáucaso. El primer trabajo de Mikhail fue manejar un tractor en una granja.

Siendo miembro del Partido Comunista, pasó por todos los lugares donde tenía que pasar, construyendo de esta manera su personalidad, siendo aplicado y con gran interés por el bien común. En 1950, y gracias a los esfuerzos realizados, logra algo bastante impensado para alguien de su clase, un simple hijo de campesinos: ingresa a la Universidad del Estado de Moscú, donde estudió derecho y agronomía.

Allí empieza organizando las ligas comunistas universitarias y conoce a Raísa Maximovna Titarenko, la que será su mujer toda la vida. Al tiempo se casa con ella y tienen una hija, Irina.

Al graduarse en leyes, decide volver a su pueblo para seguir trabajando en el Partido Comunista (PC), lo que lo lleva a llegar al Comité Central en el año 1971 y con la increíble edad de 40 años. Hay que tener en cuenta que para ese momento, esa cantidad de años no "ayudaba" para ingresar en estratos altos del PC.

En el año 1978, vuelve a Moscú por consejo de Yuri Andropov, jefe de la KGB, los servicios secretos de la URSS. Allí, Gorbachov fue secretario de Agricultura en los años de Leonid Brezhnev, y lanzó su primera reforma: descentralizó el proceso de toma de decisiones, dio incentivos por producción a los agricultores y se cargó a una serie de funcionarios corruptos.

Al morir Brezhnev en 1982, Gorbachov vio el cambio que se avecinaba en el mundo. Comprendió que la URSS debía modernizarse. También entendió que no era el Kremlin lo que tenía que conquistar, eso ya estaba dado, sino ese mundo que cambiaba por minutos y que estaba más allá de las fronteras enormes de su nación a la que veía estancada, paralizada.

Cuando en 1984 su amigo y mentor, Yuri Andropov, murió en el ejercicio del máximo poder, la URSS nombró a Konstantin Chernenko, un hombre muy grande, que gobernó apenas 13 meses y de quien Gorbachov fue su número dos, en un ensayo general de lo que estaba por llegar. En marzo de 1985, a pocas horas de la muerte de Chernenko, Gorbachov fue elegido por unanimidad, cosa insólita, secretario General del PC de la URSS. En aquel entonces eso implicaba plenos poderes.

Así, Gorbachov se convertía en el primer líder soviético nacidos luego de la Revolución de 1917 y en el primer universitario en ser secretario General. Además, llegó al poder 11 viajes al extranjero, seis de ellos a países occidentales, lo que habría muchas opciones para el futuro según su pensamiento reformista, muy diferente al viejo.

Gorbachov clavó a fuego dos palabras rusas que Occidente aprendió rápido: *glasnot*, que significa apertura, transparencia, y *perestroika*, igual a reconstrucción. Y se echó a andar. Entre 1987 y 1988, por ley firmada, las empresas soviéticas gozaron de mayores libertades. Y los individuos también. Fueron liberados miles de disidentes y reivindicadas muchas de las figuras perseguidas y aniquiladas por Stalin, en un ejemplo de memoria y justicia, siempre útil para el crecimiento de las naciones. Hubo mayor libertad religiosa y el control sobre la prensa se aflojó un poco. En mayo de 1988 la Ley de Cooperativas permitió la propiedad privada de las empresas de servicios, de la industria manufacturera y del comercio exterior.

El muro cayó en noviembre de 1989 y la gran Unión Repúblicas Socialistas Soviéticas se disolvió en 1991. Comenzaba una nueva era.



Con drones, China sobrevoló el archipiélago de Kinmen y aumenta la tensión con Taiwán



Una de las imágenes difundidas muestra hasta la cara de los soldados taiwaneses

El vuelo de drones sobre el archipiélago de Kinmen, cerca de las costas de China continental, volvió a tensar la relación entre el gigante asiático y Taiwán, que denunció que una de las aeronaves no tripuladas tomaba imágenes de una instalación militar taiwanesa.

Usuarios de redes sociales chinas y taiwanesas difundieron fotos y videos de los drones volando en este archipiélago, y uno de los videos muestra a soldados taiwaneses tirando piedras a un dron.

Según las autoridades de Taiwán, el dron estaba manejado desde China y equipado con dispositivos de vigilancia óptica rondaba una instalación militar en estas islas en disputa.

El Comando de Defensa de Kinmen aseguró a Taiwan News que el dron chino estaba operado por civiles y volaba sobre las aguas frente a la costa del municipio de Lieyu, aunque matizó que el aparato no ingresó en su espacio aéreo.

Las tensiones en el estrecho de Taiwán están en su máximo nivel en años tras la visita de la presidenta de la Cámara de Representantes, Nancy Pelosi.

Distinguieron a 120 mujeres de la ciudad por sus labores solidarias

El acto se realizó ayer por la tarde noche en el Coliseo Podestá. Se trató de la 7° edición del evento "Mujer Solidaria Platense", que se celebra en el marco del *Día Nacional de la Solidaridad*



María Rafaela Molina fue distinguida por su labor en el Hogar Francés de Tolosa

Una jornada cargada de emoción y de solidaridad se vivió ayer en un gran acto en el teatro Coliseo Podestá, donde se homenajeó y distinguió a 120 mujeres de la ciudad de La Plata por sus labores solidarias.

Quienes que fueron reconocidas forman parte de las instituciones que componen la Red de Voluntariado Platense y se trata de la primera edición en la que se llega a este número de homenajeadas.

"Es importante desde el estado dar visibilidad y reconocer públicamente a estas personas que trabajan día a día, mayormente desde el anonimato, en el bien común", manifestaron desde la organización.

Cabe remarcar que las acciones llevadas adelante por estas personas son de ámbitos diversos. Por ejemplo, se destaca a la médica pediatra María Lucrecia Gerez; a Solange Ayelén Servián, quien realiza tareas de ayuda y voluntariado con la Cruz Roja; y a la bombera Mariana Parodi, integrante de los Bomberos Voluntarios de Berisso

Además, también se brindó reconocimiento a Sonia Bonfatín, proteccionista y rescatista de mascotas callejeras; a Graciela Cristina Sperandío, por su labor en la biblioteca del Club de Gonnet; y a la vecina Amelia Rosario García, por su desempeño en el club Capital Chica de Los Hornos.



120 destacables platenses fueron homenajeadas por sus labores

"La alegría del corazón es el servicio y el voluntariado", le confesó a ***diario Hoy*** María Rafaela Molina, una de las mujeres homenajeadas. En su caso, trabaja hace varios años en el Hogar Francés de Tolosa, ubicado en 531 entre 1 y 115. "Acogemos a las personas. En estos momentos tenemos a inmigrantes, abuelas que no tienen donde estar y las acogemos en el lugar", precisó.

Las actividades y las tareas que desarrollan son un claro ejemplo para la sociedad. Cada una de las reconocidas mujeres de la ciudad subió entre aplauso al escenario del teatro donde recibieron un diploma y una medalla a modo de reconocimiento por cada uno de sus trabajos.

A su vez, Abril Milagros Postma, de "La Casita de Abril", un espacio social que funciona en El Peligro y está ubicado en 422 bis entre 224 y 225 resaltó: "Me encanta ayudar a personas discapacitadas como yo y ayudar a gente en situación de calle".

Asimismo, Lucia Toloy, quien pertenece a la Biblioteca Popular del Centro Fomento José Hernández, le dijo a este multimedio que "el reconocimiento siempre es lindo. Soy bibliotecaria y estoy hace 21 años ahí. No era algo que esperaba".

La Provincia advierte sobre llamadas y mensajes con fines de estafa

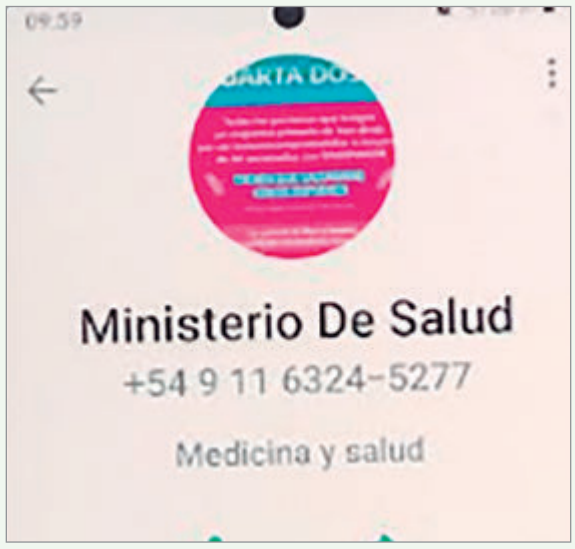

Piden denunciar si son víctimas de estas maniobras ilícitas

Una nueva modalidad de *hackeo* alertó al Ministerio de Salud de la Provincia de Buenos Aires que advirtió en las últimas horas sobre estas reiteradas estafas a través de llamados telefónicos falsos.

Desde la cartera de Salud emitieron un comunicado que habla sobre esta metodología, donde delincuentes se hacen pasar por representantes del Ministerio. En ese sentido informaron que "bajo ninguna circunstancia el Ministerio de Salud solicitará datos personales por medio de llamados, mail o *WhatsApp*". Y completaron: "Este tipo de situaciones deben ser desestimadas y denunciadas".

Cabe señalar que no es la primera vez que desde la cartera sanitaria advierten sobre este tipo de maniobras. Con el avance en la campaña de vacunación, en varias oportunidades se aclaró que "que no se pide información personal, claves o contraseñas bancarias por teléfono, *mail* o *WhatsApp*. Por lo tanto, se recomienda siempre chequear que sea cuenta verificada y oficial al recibir cualquier información".





La historia de "Corchito", el perro viral de *TikTok*

El can platense, ya reconocido y querido por los choferes y usuarios, pasa los días arriba del colectivo de la línea Oeste. En diálogo con ***diario Hoy***, Lucas Ocaña, responsable de hacer famoso al perro en las redes, contó cómo inició toda esta aventura

En las últimas semanas, una tierna historia logró una gran viralidad en *TikTok*, que luego se vio replicada en las demás redes sociales, y se trata de la del perro llamado "Corchito" y su compañero y colectivero Lucas Ocaña. La misma, que tiene a la ciudad como protagonista, nació a principios de este año en 161 y 520, donde la línea Oeste, de la Empresa Nueve de Julio, refuerza el servicio hacia el centro de la ciudad por las unidades que pasan llenas. Ahí mismo, un día apareció de repente el perro que no dudó en posarse sobre las piernas de Lucas y acostarse por un rato. Desde ese entonces, su relación siguió creciendo y al día de hoy son dos amigos inseparables. "*Corchito* apareció en enero por acá, yo estaba sentado bajo un árbol y él llegó y se pegó una siesta bajo mis piernas. De ahí empezamos a tomarnos cariño. En el momento él ve que yo me paro para ir al colectivo y decidió subir y sentarse. Desde ese momento todos los días hace la misma rutina. A veces lo subo al volante para que vea el panorama. Desde ese día durante todos los días está conmigo", le comentó a ***diario Hoy*** Lucas Ocaña, que sube los videos del animal a las redes.

Durante todos estos meses, dos personas se contactaron con Lucas para llegar a "Corchito", alegando que el animal les pertenecía. En ambos casos, y por distintas circunstancias, el can siguió quedándose en su nuevo hogar. "Cuando empecé a subir los primeros videos, me mandó un mensaje una persona de El Pato diciendo que era el dueño y que por favor se lo devolviese. Le dije que si puede darle la calidad de vida que le damos acá no había drama, pero que había que comprobar que realmente el perro quiera estar con él porque ya se le escapó una vez. Después de eso no me contestó más. Al poco tiempo, una señora lo vino a buscar diciendo que era suyo también. La gente de acá le dijo que se lo lleve si era así y se fue y a la media hora volvió a escaparse y aparecer acá. Después de eso, nunca más volvió a aparecer alguien y acá quedó *Corchito*", explicó.


"Corchito" y su compañero, Lucas Ocaña



El nombre fue puesto por los trabajadores de la línea

En lo que respecta a la viralidad que lograron sus videos, el trabajador remarcó que nunca se lo esperó y que lo sorprendió gratamente: "Siempre subía cosas, pero un domingo recopilé un par de fotos y videos de las locuras que hace en el colectivo y se viralizó mucho. No me lo esperaba ni ahí, sinceramente lo hago de corazón. Soy así con todas mis mascotas y los animales. Cuando *Corchito* baja, se queda mirando por la puerta a ver qué hago y se queda esperando que vuelva o merodeando por acá".

"Yo no lo puedo adoptar y llevarlo a casa porque sino estaría solo desde las 5 hasta las 15, entonces no es justo. El domingo tomé la decisión de que cuando termino de trabajar me lo llevo así pasa la tarde y la noche en casa conmigo y a la mañana nos venimos y se queda por acá. Quiero que siga disfrutando la vida que eligió. Se acostumbró a estar al aire libre y andar por todos lados", sostuvo su nuevo dueño. El impacto del desenlace de la historia y del mutuo cariño, hizo que Lucas esté ideando un proyecto de Ley para permitir el ascenso de animales a los transportes públicos. "Estoy pensando en darle forma a una ley, que se va a llamar la Ley Corchito, para que estén habilitados los perros a subir al transporte público. Hay muchas personas que hoy no tienen las condiciones para poder transportar en otros medios a sus mascotas", concluyó.

BAHÍA
MUNICIPIO DE BAHÍA BLANCA

Se exponen archivos históricos de la Provincia

Hasta el próximo viernes aquellos interesados podrán disfrutar de la exposición de protocolos históricos de la Escribanía de Gobierno en el Anexo del Honorable Senado de la provincia de Buenos Aires, ubicado en 7 y 49, desde las 10 y hasta las 16. El evento, organizado por la Red de Archivos, mostrará archivos históricos del Ministerio de Justicia y Derechos Humanos de la provincia de Buenos Aires, del Instituto Cultural, del Ministerio de Gobierno y de ARBA.

"Los documentos y archivos históricos de estas instituciones cumplen una triple función social: ser fuente para la investigación y producción de conocimiento de la historia de la Provincia y sus pueblos, dar testimonio de la memoria institucional de los organismos del Estado provincial, y ser garantes del ejercicio de derechos individuales y colectivos, sobre todo el derecho a la identidad", remarcaron desde la organización.


El objetivo es indagar sobre la identidad y construir memorias colectivas

Más de 50.000 alumnos participarán en la Olimpíada de la Educación Técnico Profesional

La competencia contará con dos instancias: una es la institucional, obligatoria para todas las escuelas secundarias técnicas del país; y la nacional, donde participarán 2.000 estudiantes seleccionados por las jurisdicciones

Por medio del Instituto Nacional de Educación Tecnológica (INET), el Ministerio de Educación lanzó una nueva edición de la Olimpíada de la Educación Técnico Profesional (ETP), que se lleva adelante históricamente junto a las 24 provincias del país. En este evento participarán más de 50.000 estudiantes de escuelas técnicas de la Argentina, se precisó oficialmente.

La competencia será obligatoria para todos los alumnos regulares del último año de las escuelas técnicas secundarias de las especialidades de Administración, Aeronáutica, Construcción, Electromecánica, Electrónica, Energía eléctrica, Energías Renovables, Industria de Procesos, Informática, Mecánica, Producción Agropecuaria, Programación, Química, y Tecnología de Alimentos.

En este sentido, los alumnos que participen de la Olimpíada deberán resolver problemas, analizar situaciones o formular proyectos usando los conocimientos y capacidades de su trayectoria educativa.

La inscripción se realizará por medio de una plataforma, la cual estará a cargo de las instituciones educativas; además se subirán los proyectos de los distintos equipos para su seguimiento y monitoreo, y se llevarán a cabo las comunicaciones correspondientes.

¿Cómo será la competencia?

El evento tendrá dos etapas: la institucional, que es obligatoria para todas las escuelas secundarias técnicas de la Argentina, en la que participarán más de 53.000 estudiantes; y la nacional, que tendrá lugar en Tecnópolis, con los 2.000 participantes seleccionados por las jurisdicciones, de acuerdo a los parámetros determinados por el INET.

Asimismo, a lo largo de esta última etapa, trabajarán en equipos de estudiantes provenientes de diversas jurisdicciones y especialidades con el objetivo de "promover el intercambio, la integración y el trabajo en equipo colaborativo e interdisciplinario".



La Olimpíada será obligatoria para los alumnos regulares del último año de escuelas técnicas secundarias de varias especialidades

Nuevas fechas para donar sangre

El Centro Regional de Hemoterapia de La Plata dio a conocer cuándo se realizarán las próximas colectas de sangre en la región que tendrán lugar en septiembre.

En este sentido, mañana, de 8.30 a 12.30, en el Colegio San Pio, se estará llevando adelante una de las colectas. Mientras que dos jornadas después, el sábado, ocurrirá lo mismo en el colegio María Reina de Berisso, ubicado en avenida 44 entre 126 y 127. Allí, los donantes también podrán acercarse desde las 8.30 hasta las 12.30, horario entre el cual también se estará realizando un nuevo evento de esta índole, el martes 6, en el Museo del SPB, en 35 entre 5 y 6.

Luego, las más inmediatas colectas tendrán lugar el miércoles próximo, en el Cepla, ubicado en Nardillo esquina 9 de julio, Castelli; en el Registro de la Propiedad de la PBA, el viernes 9; y en el Colegio Lincoln de La Plata, que funciona en 6 n° 469, el lunes 12. Todas las jornadas, que son algunas de las establecidas para septiembre, irán en el mismo horario: de 8.30 a 12.30.

Cabe recordar que para acercarse a donar es necesario cumplir con ciertos requisitos.

Asamblea Ordinaria
Asociación Civil Rioplatense de Hockey

Se convoca a Asamblea Ordinaria de socios a desarrollarse el día 20 de septiembre a las 19:00 hs en primera convocatoria y 20:00 hs en segunda convocatoria, en las instalaciones de la Fundación Pro Humanae Vite, cita en calle 53 nro. 654 esquina 8 de la ciudad de La Plata, Bs As.

Orden del día:
1) Elección de dos asociados para firmar el acta de la asamblea.
2) Consideración y aprobación de la memoria, el inventario, y el balance general correspondientes al ejercicio cerrado el 31 de diciembre de 2020.
3) Consideración y aprobación de la memoria, el inventario, y el balance general correspondientes al ejercicio cerrado el 31 de diciembre de 2021.
4) Aprobación de la gestión de la Comisión Directiva
5) Aprobación de la gestión de la Comisión Revisora de Cuentas.
6) Elección total de los cargos de comisión directiva conforme lo dispuesto en el Art. 15 del estatuto.
7) Elección total de los cargos de comisión Revisora de Cuentas conforme lo dispuesto en el Art. 15 del estatuto.
8) Consideración de la afiliación a la Cámara La Plata Oeste Industria, Comercio, Producción y Servicios (CALPO), inscripta ante la Dirección Provincial de Personas Jurídicas en la matrícula 38156, resuelta por acta de comisión directiva del 30 de junio de 2022.

LICITACIÓN PÚBLICA N° 33/22

LLEVADA A CABO PARA LA ADQUISICIÓN DE ELEMENTOS TECNOLÓGICOS EN EL MARCO DEL FONDO MUNICIPAL DE FORTALECIMIENTO DE LA SEGURIDAD

PRESUPUESTO OFICIAL: $ 12.000.000.-
(Pesos doce millones).

VALOR DEL PLIEGO: $20.000.-
(Pesos veinte mil).

ADQUISICIÓN DEL PLIEGO: A partir del 12/08/22 en la Tesorería Municipal sita en calle 6 y 166 de Berisso en el horario de 8:30 a 12:30 horas en días hábiles administrativos.

RETIRO DEL PLIEGO: Se descargará de la página web del municipio y/o se retirará de la oficina de Compras y Suministros sito en calle 6 y 166 de Berisso en horario de 9:00 a 13:00 horas en días hábiles administrativos.

PRESENTACIÓN DE OFERTAS: Hasta el 31/08/22 a las 09:00 horas en la oficina de compras y suministros.

CONSULTA DE PLIEGOS: En la Oficina de Compras y Suministros a partir del 12/08/22 de 9:00 a 13:00 horas.

APERTURA DE SOBRES: El 31/08/22 a las 9:00 horas en la oficina de compras y suministros sito en calle 6 y 166 de Berisso.

BERISSO Municipalidad



RODRIGO CHIRAMBERRO



El lugar de la polémica está sobre la calle 71, cerca de la esquina de 115

Renovaron el pedido por una plaza frente al San Martín

Durante los últimos 12 meses, especialmente desde que se liberaron las restricciones que se habían establecido por la pandemia de Covid-19, estacionar en las inmediaciones del Hospital San Martín se ha convertido en un verdadero caos para los vecinos del lugar.

Tanto es así que ayer se renovaron los pedidos para poder armar una plaza con juegos en el terreno que está sobre la calle 115 entre 71 y 72, en donde médicos y personal auxiliar que trabaja en el hospital (y también en una dependencia de Minoridad en la misma cuadra) suelen estacionar sus autos.

Un grupo de vecinos del barrio El Mondongo pretende que se usen las tierras como espacio de esparcimiento y no de estacionamiento, justo en el mismo lugar que está pegado al predio del helipuerto, el cual se utiliza para bajar a los accidentados que son trasladados desde distintos puntos de la Provincia.

"No pueden seguir estacionando en este lugar. Es un predio verde que pretendemos que se haga una plaza", comentaron los vecinos.

Recordaron al primer enfermero fallecido en pandemia

En otro orden, ayer se cumplieron dos años del fallecimiento del enfermero Jaime Gil Yovera, quien fue reconocido como el primero de la región en caer víctima de Covid-19 cuando estaba cuidando a otros enfermos en los hospitales el 30 de agosto de 2020. Precisamente en el Hospital San Martín, su exesposa Carmen Burgos lo recordó con nostalgia y respeto cumpliendo funciones en este gran nosocomio provincial que tiene la ciudad de La Plata.

Más de cien motos partirán hacia el Hospital de Niños para repartir juguetes

Un grupo de motociclistas denominado "Motos y Viajes" realizará este sábado una gran caravana por las calles de la ciudad con más de cien vehículos que tendrán como meta llegar al Hospital Sor María Ludovica y repartir juguetes a los pequeños internados en el nosocomio platense

Muchas veces a los motoqueros se los relacionó con personas rudas, de fuerte carácter, capaces de afrontar cualquier imponderable en un camino o una ruta.

En algunas series norteamericanas, incluso, los vincularon a hechos policiales, como ocurrió con el recordado *Renegado*, que era un policía que cumplía el rol de una especie de llanero solitario y justiciero.

En La Plata, sin embargo, hay personas que forman parte del "Kawa Club" y el denominado grupo "Motos y Viajes" que durante el año también impulsan acciones solidarias.

El próximo sábado, por ejemplo, dejarán de lado la tradicional escapada por las rutas para conformar una caravana de motos hacia el Hospital de Niños y el Hospital Roberto Sbarra.

Allí, como ya ocurrió en otras ocasiones, se realizará una entrega de juguetes y donaciones para los chicos que se encuentran internados.

Antes de esta travesía por las diagonales de La Plata para llegar hasta el destino de los más pequeños, los motoqueros solidarios hicieron una parada en la avenida 32. En este caso no fue un paraje más de ruta: fue la redacción de ***diario Hoy***, en donde estacionaron los vistosos vehículos para contar la historia en el contexto de una soleada tarde de invierno que bien podría empezar a despedir el mes de agosto en el que se festeja la niñez.



RODRIGO CHIRAMBERRO

En la redacción de ***Hoy***. Las motos estacionaron en la puerta del diario

"Casi cien motos vamos a movilizar para acompañar esta gesta solidaria que tiene como finalidad estar con los chicos que no la están pasando bien en el Hospital de Niños. La movida incluirá este año al grupo Moteros Garage de Berisso, también los chicos de Motos Gym, que se trata de un grupo de motoqueros que van a un gimnasio, y en este caso van a estar también otros motoqueros independientes", relató Luis, uno de los organizadores.

"La intención es llevar un juguete simple que no sea bélico (para evitar un mensaje de guerra) y que no tenga peluche, para evitar las alergias de los chicos que están internados", explicó.

El grupo de motoqueros se juntará el sábado a las 14 en la rotonda de 32 y 120 para empezar a recorrer junto a los motoqueros que van a sumarse desde Buenos Aires hasta llegar al Hospital de Niños.

"Estimamos que cerca de las 15 vamos a empezar a recorrer la 32 hasta 7. De allí doblamos hasta 51 y tomamos hasta la Catedral para sacarnos una foto. Después volvemos a tomar la 13 o 14 hasta llegar hasta el hospital", detalló Luis en relación a la movilización.

Por todo lo programado, se espera un operativo de tránsito durante la tarde del sábado para coordinar la circulación de las cien motos promedio que van a ocupar toda la 32, luego la avenida 7 hasta el centro y posteriormente la zona de Plaza Moreno.



Otra mañana caótica para el tránsito en la región

Con varios semáforos sin funcionar y algunos accidentes producto de la escasa visibilidad por el sol que sale cada vez temprano en la región, la jornada del martes registró varios accidentes y complicaciones para circular en distintos puntos de la ciudad de La Plata.

En 25 y 511, por ejemplo, los semáforos no funcionaron desde la madrugada y recién a media mañana pudieron arreglarlos. Esto provocó demoras para cruzar y confusión entre los automovilistas.

Algo parecido ocurrió en 139 y 44, en donde varios vecinos del barrio San Carlos reportaron más de siete minutos de demora para poder cruzar ante la falta de funcionamiento del semáforo.

También por el mismo problema se registró un choque en 7 y 610. Allí las señalizaciones dejaron de funcionar antes de la pandemia por pedido de un grupo de personas que denunciaron robos cuando los autos se detenían a esperar el semáforo verde durante las noches en una de las esquinas del barrio Aeropuerto.



En 25 y 511 hubo demoras y confusión

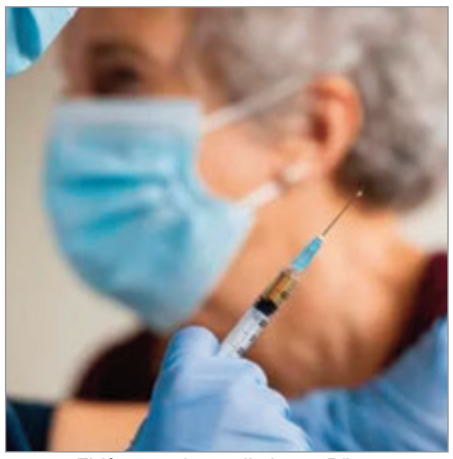

El fármaco desarrollado por Pfizer superó el 85% de eficacia

Gran eficacia de la vacuna contra la bronquiolitis

A través de un comunicado, Pfizer anunció que su vacuna contra el Virus Sincicial Respiratorio (VSR), responsable de la bronquiolitis, logró una eficacia del 85,7%. Esta cifra es el resultado de un análisis preliminar del estudio de fase III, destinado a mayores de 60 años, que cuenta con más de 8.000 voluntarios en la Argentina.

El estudio, denominado Renoir, analiza el comportamiento de la vacuna bivalente que tiene por objetivo las proteínas de prefusión del virus con las células, cuya plataforma vacunal es de proteínas recombinantes, y se administra a adultos de 60 años de edad o más. "Se observó una eficacia de la vacuna del 85,7 % en los participantes con el criterio de valoración principal de enfermedad más grave de las vías respiratorias inferiores (LRTI-RSV), definido por el análisis de tres o más síntomas asociados con el VSR", señalaron desde Pfizer.

Esta vacuna busca atacar a la enfermedad por VSR, la cual se caracteriza por varios síntomas respiratorios que varían de una dolencia leve a una más grave. "Un análisis provisional planificado previamente de la eficacia de *RSVpreF* de Pfizer, realizado por un Comité de Monitoreo de Datos (DMC) externo e independiente para evaluar la protección contra la enfermedad del tracto respiratorio inferior asociada con RSV (LRTI-RSV) definida por dos o más síntomas, ya había demostrado la eficacia de la vacuna: 66,7%", puntualizaron en el comunicado.

Una "medusa inmortal" abre la puerta a la lucha contra el envejecimiento

Conocida científicamente como *Turritopsis dohrnii*, esta especie vive en las aguas del Mediterráneo y sabe cómo volver por completo a una etapa de inmadurez y renacer. Detrás de una aplicación posible en humanos, los investigadores secuenciaron el genoma

La inmensa mayoría de los seres vivos, tras la etapa reproductiva, avanzan en un proceso característico de envejecimiento cuyo destino final es la muerte. Sin embargo, una medusa del Mediterráneo es capaz de escoger otro camino, revertir su ciclo vital y rejuvenecer. Esta diminuta criatura se llama *Turritopsis dohrnii*, mide apenas siete milímetros de longitud y no tiene cerebro ni corazón, pero es la única especie inmortal de la Tierra.

Esta capacidad asombrosa para burlar su caducidad ha convertido a esta diminuta medusa en objeto de investigación. Conocer su biología no es solo interesante para los biólogos marinos, sino para los estudiosos del envejecimiento humano que buscan en la naturaleza pistas para encontrar una forma de retrasar el reloj biológico.

El grupo de Carlos López-Otín de la Universidad de Oviedo puso el foco en *Turritopsis dohrnii*. Su investigación ahora ha permitido desentrañar los secretos genéticos de esta extraña medusa, así como los mecanismos generales que permiten su continuo rejuvenecimiento. Los detalles de este trabajo se acaban de publicar en la revista *Proceedings* de la Academia Nacional de Ciencias de Estados Unidos (PNAS, en su acrónimo inglés).

La medusa, según los especialistas, trabaja como si fuera una mariposa, pero en lugar de morir cuando alcanza su forma más bella, cambia de nuevo a una oruga. O podría decirse también que es como si un pollo tuviera la capacidad para volver a ser un huevo, en un ciclo sin fin que desafía al paso del tiempo con el rejuvenecimiento.

Sus genes asociados a la longevidad afectan a procesos que en humanos ya se habían relacionado con el envejecimiento saludable. Están vinculados con el mantenimiento de los telómeros, la reparación y realización del ADN, la renovación de las células madre de los tejidos o la reducción del ambiente celular oxidativo. La investigación demostraría que, más que existir una clave única de rejuvenecimiento e inmortalidad, todos estos mecanismos actuarían de forma coordinada, orquestando el proceso para garantizar el renacer de este ser diminuto tan asombroso.

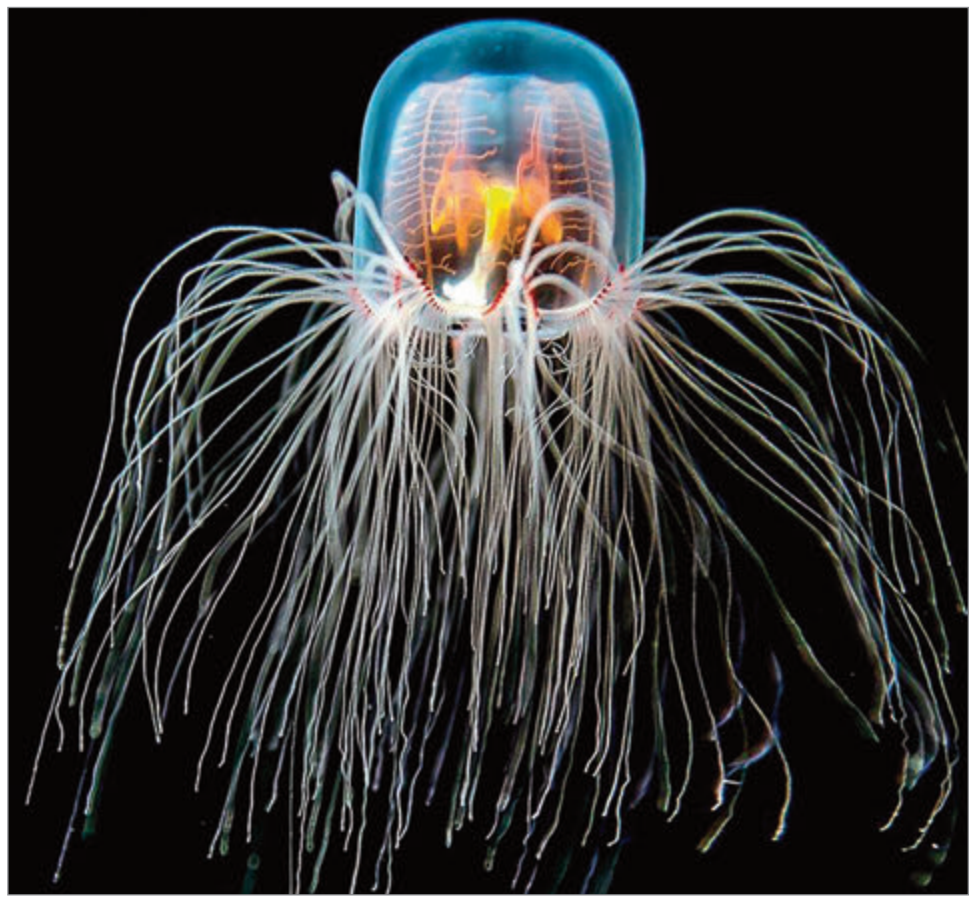

Es una medusa transparente de apenas siete milímetros de longitud

"Este trabajo no persigue un sueño de inmortalidad humana que algunos anuncian", dice López-Otín. "Busca entender las claves y los límites de la plasticidad celular, la razón por la que algunos organismos son capaces de viajar atrás en el tiempo. De todo este conocimiento esperamos hallar mejores respuestas frente a las numerosas enfermedades asociadas al envejecimiento que hoy nos abruman", explicó.

Miles de aves marinas amenazadas por la gripe aviar

La aparición de miles de aves muertas y moribundas fue la primera señal sobre el brote de influenza A altamente patógena de 2022. También conocida como gripe aviar, el virus que infecta a estas aves se remonta a una granja de gansos en China en 1996. Desde entonces, la enfermedad ha matado a millones de aves de corral y, en el pasado, saltó letalmente a los humanos.

En algún momento del año pasado, una cepa del virus mutó y se hizo aún más transmisible. La variante de este año está afectando especialmente a las aves marinas. "Es una situación muy grave", afirmó Kevin Kelly, director de la Royal Society for the Protection of Birds en las Islas Shetland y testigo de la catástrofe sobre el terreno.

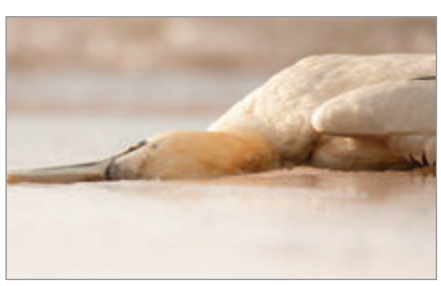

La cepa ha matado a un número sin precedentes de pájaros en las islas Shetland

Con una frecuencia semanal, Kelly se coloca el equipo de protección individual y recoge e incinera hasta 50 cadáveres esparcidos por las masas de agua interiores donde se reúnen las aves vivas para bañarse. El especialista cree que estos cadáveres podrían acelerar la propagación del virus.

En los últimos meses, la lista de mortalidades masivas entre las especies silvestres ha ido creciendo, en particular entre las colonias de cría en las que las aves se agrupan en gran número, desde los pelícanos dálmatas en Grecia y los playeros en los Países Bajos hasta los charranes del Caspio en el lago Michigan de Wisconsin.



La mujer detrás de la revista que marcó a la cultura argentina



Victoria Ocampo fundó la revista *Sur* en 1931

Una tarde de octubre de 1929, Victoria Ocampo y Waldo Frank caminaban juntos por Palermo. Ella estaba por cumplir 40 años y era millonaria. Él era un escritor norteamericano diez años menor, y ya había escrito *Nuestra América*, un ensayo que le había valido elogios en el mundo entero, entre otros, de Charles Chaplin, quien sostenía que nadie había escrito sobre él con tanta lucidez. Aquella tarde había en el aire pesadez de tormenta y el olor de las rosas y de la tierra era compacto como niebla. Entonces, por primera vez, hablaron de la posibilidad de hacer una revista. Así, en esa caminata, nació *Sur*. El nombre le fue sugerido, telefónicamente, por José Ortega y Gasset.

Ramona Victoria Epifanía Rufina Ocampo era una mujer extrañamente enamorada de la literatura. Su familia era una de las más ricas de la Argentina. Su padre era un ingeniero dedicado a la construcción de caminos y puentes. Victoria y sus cinco hermanas fueron educadas por institutrices británicas que les enseñaron primero francés e inglés, y después español.

A los 22 años, Victoria Ocampo se casó con otro millonario, Luis Estrada. En la luna de miel, ella se enamoró del primo de su marido, Julián Martínez, quien fue su amante durante casi 13 años. Ya por entonces había decidido dedicarse a la literatura. En 1924, a instancias del filósofo español José Ortega y Gasset, Victoria Ocampo publicó su primer libro, *De Francesca a Beatriz*.



Ocampo, junto a Bioy Casares y Borges

Ella era vista como una mujer muy extraña a quien por su pertenencia social se disculpaba de excentricidades como fumar en público o manejar su propio automóvil –fue la primera mujer en obtener la licencia de conducir–. Pero una de sus mayores "rarezas" fue invertir buena parte de su fortuna en algo tan poco rentable como una revista literaria y una editorial. El primer número de *Sur* se vendió también en Madrid y en París. Se había augurado una vida breve para la publicación, sin embargo la revista se editó sin interrupciones durante 45 años, con colaboraciones originales de un elenco de intelectuales que incluía a Jorge Luis Borges, Adolfo Bioy Casares, Simone de Beauvoir, Albert Camus, Ernesto Sábato, Federico García Lorca, Gabriela Mistral y Virginia Woolf, entre otros.

Fue la única argentina presente en lugares de gran resonancia histórica: siguió los pasos de Mahatma Gandhi en una de sus giras y fue la única periodista de esta región del mundo en presenciar los juicios de Nuremberg. Fue una auténtica pionera del feminismo que se atrevía a polemizar públicamente sobre el divorcio, los métodos anticonceptivos y el aborto.

Arturo Jauretche, pese a que se encontraba en las antípodas ideológicas de Victoria Ocampo, supo describirla como una mujer capaz de superar la gazmoñería ambiente y "haberse largado con formidable empuje y todos sus recursos a una obra de cultura, excepcional, si se mira entre la gente de su clase. Doña Victoria trató de servir al país, y si lo ha perjudicado, eso no ha estado en su voluntad y en su empeño: hizo lo que ella podía hacer y que de ninguna manera podía ser de otro modo. La culpa se remonta más arriba, a sus mayores, ricos hombres de prosapia argentina y española que entregaron la formación de sus hijos a *frauleins* y *demoiselles* desde la más tierna infancia, y escalonaron después con largas estadías en colegios extranjeros la formación de la juventud hasta el punto que su idioma natural no fuera el de su tierra".

Cuando Arturo Frondizi asumió la presidencia de la Nación, puso a Victoria Ocampo a cargo del Fondo Nacional de las Artes. Su prestigio hizo que nadie se asombrara cuando fue la primera mujer nombrada en la Academia Argentina de Letras. Murió a los 88 años, el 27 de enero de 1979. Su mansión, la famosa Villa Ocampo, fue dejada a la Unesco y declarada patrimonio de la humanidad.





Tato Bores, la invención de un artista

En 1958, cuando el gobierno de Arturo Frondizi enfrentaba una feroz crisis ministerial, Mauricio Borensztein se presentó por primera vez vestido de frac, lentes y peluca, para estar preparado "por si le ofrecían algún ministerio", y desde entonces no abandonó ese atuendo. Era un artista que sabía inventar recursos y transformarlos en elemento casual.

Muchos años después confesó: "Para que no me molestaran en la *boite*, dejé de vestirme bien y me vestí de atorrante. Así podía decir cualquier cosa, un atorrante puede decir cualquier cosa. La pegué: nadie me embromó más. La peluca, el habano y los lentes sin vidrio que uso en televisión son algo parecido. Usted no puede decirlo todo. Pero si se da un toque de locura, sí".

Brown celebró el aniversario de San Francisco de Asís

El municipio que encabeza Juan Fabiani, vecinos, excombatientes de Malvinas e instituciones del distrito celebraron el aniversario de la localidad fundada en 2013

El intendente interino de Almirante Brown, Juan Fabiani, encabezó la celebración de un nuevo aniversario de la localidad de San Francisco de Asís y los 22 años de la llegada del corazón de San Luis Orione al Pequeño Cottolengo en la plaza Raúl Alfonsín, junto con los vecinos, excombatientes e instituciones de bien público del distrito.

En la actividad el cura párroco de la iglesia Sagrado Corazón de Jesús, Gustavo Rofi, realizó una acción de gracias y luego la directora de la Escuela Primaria nº 65 "Maestros Argentinos", Lorena Lidano, brindó un discurso.

Después de las palabras de ambos, se descubrió una placa en homenaje a los 40 años de la gesta de Malvinas y se hizo la entrega formal de banderas de ceremonia al establecimiento de educación primaria y a la Escuela Secundaria n° 14, a la que también se le dio una distinción por cumplir 25 años a través de una ordenanza del Honorable Concejo Deliberante.

Además, se realizó la entrega de dos declaraciones de interés legislativo de la Cámara de Diputados bonaerense a la Escuela Primaria nº 80 y al comedor Mi Jardincito.

"En 2015, con Mariano *(Cascallares)* comenzamos un proyecto de gestión con el desafío de potenciar los barrios y localidades de Almirante Brown que históricamente estaban más postergados. Por eso en San Francisco de Asís y en todos los barrios que la componen venimos realizando obras estructurales y seguimos redoblando los esfuerzos para que cada día crezca más", sostuvo Fabiani.

Si bien la fecha de fundación de la localidad es el 16 de mayo de 2013, esta celebración se conmemora el 29 de agosto por la llegada del corazón de Don Orione a nuestro país.

En esta localidad se llevó adelante una importante cantidad de obras, entre las que se destacan nuevos asfaltos estructurales, la nueva delegación, obras de infraestructura en todas las escuelas, instalación de luminarias LED, alarmas comunitarias y cámaras de seguridad. Asimismo, se está avanzando en la construcción del Parque Nacional Don Orione, del nuevo Centro de Atención Primaria de la Salud (CAPS) nº 33 y la remodelación del CAPS nº 12, además de importantes obras de agua y cloaca.

De la actividad participaron también el intendente con licencia, Mariano Cascallares, el presidente del Concejo Deliberante, Nicolás Jawtuschenko, la presidenta del Consejo Escolar, María Marta Silva, y la delegada Mabel Klehb, además de secretarios y secretarias, subsecretarios, concejales, concejalas y consejeros escolares del distrito.

También dijeron presente autoridades policiales, bomberos, excombatientes de Malvinas, establecimientos educativos e instituciones de bien pública, vecinos y vecinas.



Juan Fabiani y Mariano Cascallares descubrieron la placa en homenaje a los 40 años de la gesta de Malvinas



Los cursos de capacitación arrancarán en septiembre

La Escuela Municipal San Roque lanzó la inscripción a sus cursos

La Escuela Municipal de Capacitación Laboral San Roque de Bahía Blanca abrió el pasado lunes las inscripciones para los cursos que comenzarán en septiembre.

Las actividades son libres, gratuitas y abiertas a toda la comunidad bahiense. Las mismas van desde capacitaciones para ser cocinero de un comedor escolar hasta el aprendizaje de técnicas de diseño gráfico orientado a la impresión 3D.

El único requisito con el que deberán contar aquellos que deseen ser parte será tener el título de la escuela primaria.

A continuación, las actividades.

Cocinera/o para comedores escolares

Esta capacitación se dictará de manera presencial y su duración es mensual. Las clases se darán los días hábiles de 18 a 21:20, e inicia el próximo lunes 5.

Montador de instalaciones sanitarias domiciliarias

Este curso comenzará el lunes 5 y durará un cuatrimestre. Se realizará de forma presencial y se dictará los lunes, martes y miércoles de 18 a 22.

Programador de dispositivos móviles

Las clases para este curso serán los lunes y miércoles de 18 a 22, e inician el lunes 12 de septiembre.

El curso está dirigido a quienes tengan aprobado el ciclo básico de escuela secundaria (tercer año completo). La modalidad es semipresencial y tiene una duración de cuatro meses.

Técnicas de diseño gráfico orientado a impresión 3D

Este curso comenzará el martes 13 de septiembre y las clases serán todos los martes y jueves de 18 a 22. Se cursa presencialmente y dura un trimestre.

Manipulación de alimentos

Se dictará los martes y jueves de 18:30 a 21:30 a partir del 15 de septiembre, con modalidad semipresencial y duración quincenal.

Para inscribirse a cualquiera de ellos se debe contar con título primario. Para anotarse se deberá ingresar a la *web www.escuelasanroque.com.ar*. Para más información se pueden comunicar al teléfono 291 448 4242 o acercarse al lugar, ubicado en De Angelis 45.

Cañuelas recibió a más de 200 personas para tramitar documentación

El municipio de Cañuelas recibió en la primera jornada de documentación a 206 personas. El operativo fue organizado por el Registro Provincial de las Personas en conjunto con el gobierno municipal.

Los vecinos pudieron realizar distintos trámites en forma gratuita y, además de realizarse el Documento Nacional de Identidad (DNI), en estos operativos pueden solicitarse trámites de actualización para menores y mayores, expedición de partidas, denuncia de extravíos, declaración jurada de domicilios, inicio de trámite de inscripciones tardías de nacimiento (CPI) e inicio de cambio de género, rectificaciones y empadronamiento para extranjeros radicados en el país.

Los operativos continuarán durante toda la semana en diferentes puntos del partido de Cañuelas. Hoy el operativo estará en la plaza Agüero de Alejandro Petión; mañana, jueves 1° de septiembre, en la plaza Centenario de Uribelarrea; y el viernes 2 en la plaza El Solcito del barrio Los Aromos.

El horario de atención es de 9 a 15 y no hay que sacar turno, sino que la atención se da por orden de llegada, aunque se debe tener en cuenta que por día se entrega un máximo de 200 turnos.



El operativo continuará durante toda la semana

HORÓSCOPO

Aries
Te espera un día bastante movido emocionalmente, la Luna y los planetas favorecen reacciones pasionales o agresivas, sobre todo con personas del entorno o de la vida íntima. Por eso harás bien en sujetar un poco tu fuerte temperamento.

Tauro
Puedes tener un día muy bueno en tu trabajo, vida social, o algún importante éxito en los negocios que te traiga excelentes beneficios. Especialmente vas a estar muy inspirado o intuitivo, pero también tendrás una notable ayuda de la suerte.

Géminis
Los planetas forman buenas configuraciones con tu signo y van a favorecer todas tus iniciativas relacionadas con el trabajo y los asuntos materiales. Gracias a tu habilidad lograrás fácilmente que quienes te rodean hagan las cosas del modo que te interesa.

Cáncer
Quienes te rodean están de suerte porque hoy vas a mostrar lo mejor y sobre todo descubrirás en enorme amor que hay dentro de tu corazón y que siempre procuras esconder porque es lo que te hace más vulnerable. Hoy te sientes feliz y confiado.

Leo
Aunque la suerte está de tu lado, sin embargo, hoy debes tener prudencia porque dominará la energía de planetas violentos como Marte o Plutón, y eso hará que tengas un temperamento más colérico o explosivo de lo habitual y puedes mostrarte agresivo o despótico tanto en tu trabajo como con tus familiares e íntimos.

Virgo
El Sol atraviesa en estos momentos tu signo, eso significa que estás en un buen momento, lo creas o no. Sigue adelante y ten confianza en tu triunfo final, pocas personas son mejores o valen tanto como vos. No des importancia a los momentos de tristeza o melancolía, ahora debes pensar en todo lo mucho que vales.

Libra
Hoy puedes tener un día muy bueno y muy predispuesto al éxito, las realizaciones o la materialización de algún sueño. En realidad no va a ser por casualidad sino el producto de muchos esfuerzos, trabajos y sacrificios del pasado.

Escorpio
La Luna está mal configurada y sus efectos harán que quizás no tengas un buen día, o en el mejor de los casos te asaltarán emociones destructivas o negativas. Lo mejor que debes hacer es seguir adelante y no hacer caso.

Sagitario
La vida sentimental te podría dar hoy algún disgusto y es probable que todo salga al revés de cómo lo esperabas o preveías. Lo cierto es que la Luna se hallará muy afligida y atraerá problemas en el ámbito emocional, por eso debes evitar entrar en peleas o discusiones, muéstrate conciliador aunque no sea lo que más desearías.

Capricornio
Te espera un día un poco difícil y puedes llevarte un amargo jarro de agua fría en el trabajo o el ámbito sentimental y familiar, incluso no se podría descartar que te ocurra en los dos ámbitos. Pero también hoy te encontrarás bastante mal y cualquier pequeño problema lo podrías llegar a convertir en una gran montaña.

Acuario
Al fin recuperarás lo mejor y volverás a luchar por tus proyectos e ideales como hacías desde el principio. Va a ser un buen día, pero sin ningún tipo de facilidades, te sentirás bien volviendo a ser ese caballero andante que habita dentro de tu alma. Y aunque sea mediante el esfuerzo, las cosas te saldrán bien.

Piscis
La Luna y otros planetas no estarán en buen estado cósmico y debes tener cuidado porque te podrían hacer alguna injusticia o podríais vivir una traición. Al final se resolvería todo porque eso no evitará que pases un mal momento y que te lleves alguna amarga decepción. Eres muy confiado, pero hoy te conviene tener cuidado.

Farmacias de turno

LA PLATA
7 E/ 61 Y 62
7 E/ 91 Y 92
17 Y 63
21 Y 68
32 E/ 11 Y 12
32 E/ 131 Y 132
38 E/ 120 Y 121
38 Y 20
44 E/ 217 Y 218
44 Y 15
44 Y 28
51 Y 4
56 E/ 12 Y 13
63 Y 30
68 E/ 3 Y 4
122 Y 76
DG. 79 Y 64
DG.74 Y 115 (Y 37)

LOS HORNOS
FERNANDEZ
66 Y 157

GONNET
FARMAKON GONNET
CNO. GRAL. BELGRANO Y 504

CITY BELL
CITY BELL
CANTILO E/ 14 Y 14 A

VILLA ELISA
OLIVERA
ARANA (419) E/ 10 Y 11

ENSENADA
HARAMBOURE
SIDOTTI N°500

BERISSO
BOSIA
8 ESQ. 158
GALVEZ
MONTEVIDEO N° 1711
e/19 y 20

Pamela

Por Juan Chaves

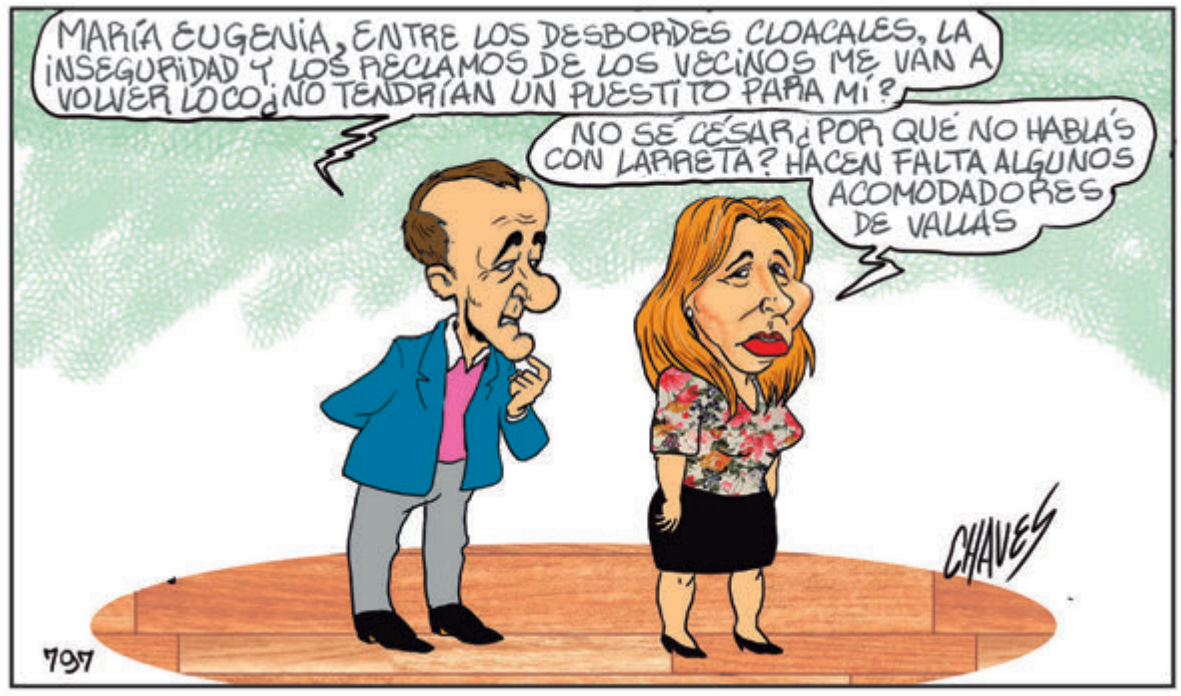

Lelo (loco por la tele)

Por Juan Chaves



LOTERÍAS

Programa de Sorteos y Quinielas

Provincia, Ciudad y Santa Fe, de lunes a sábados: 11:30, 14, 17 y 21 hs.

Montevideo, de lunes a viernes: 15 y 21 hs.

Montevideo, sábados: 21 hs.

Córdoba, miércoles: 21 hs.

Santiago, viernes: 21 hs.

Mendoza, sábados: 21 hs.

SANTA FE

(LA 1ª - 11.30 HS.)		MATUTINA		VESPERTINA		NOCTURNA	
1	**3299**	11	7812	1 **5791**	11 1056	1 **6274**	11 2454	1 **9831**	11 0956
2	9283	12	1804	2 9658	12 0600	2 1855	12 1819	2 3274	12 0923
3	2098	13	9303	3 5471	13 8747	3 7568	13 2024	3 9890	13 5349
4	4300	14	8621	4 8661	14 3221	4 4119	14 0005	4 0371	14 8795
5	7944	15	5232	5 6296	15 1701	5 4084	15 2352	5 1236	15 3617
6	4491	16	1335	6 3320	16 7947	6 4467	16 7740	6 7413	16 5274
7	3563	17	4091	7 6544	17 9957	7 8797	17 3322	7 7069	17 6826
8	6606	18	8830	8 5753	18 1848	8 4829	18 8079	8 3144	18 6784
9	0411	19	7282	9 2431	19 1670	9 1199	19 3585	9 7494	19 9276
10	8553	20	1769	10 4629	20 3954	10 3391	20 7119	10 6794	20 1001

MONTEVIDEO

MATUTINA		NOCTURNA	
1 **9689**	11 1427	1 **1838**	11 3216
2 9016	12 9497	2 2597	12 7475
3 4319	13 9422	3 3519	13 9253
4 6749	14 8425	4 4685	14 5427
5 9927	15 4131	5 8955	15 3465
6 9622	16 0418	6 3795	16 8530
7 6723	17 8477	7 4263	17 3685
8 8733	18 1741	8 1827	18 7284
9 2661	19 0874	9 4108	19 1158
10 1674	20 1293	10 6200	20 8461

QUINIELA PLUS

SORTEO Nº 11630

02 03 05 10 12
13 17 23 37 55
58 59 61 65 71
76 84 89 91 94

ACIERTOS	GANADORES	PREMIOS
8	vacante	$8.744.817,45
7	5	$80.000,00
6	104	$2.000,00
5	1228	$200,00

PROVINCIA

(LA 1ª - 11.30 HS.)		MATUTINA		VESPERTINA		NOCTURNA	
1	**1036**	11	7082	1 **3536**	11 6440	1 **4247**	11 3189	1 **9437**	11 2923
2	2232	12	1052	2 4674	12 8630	2 4636	12 6065	2 9091	12 8184
3	2501	13	9370	3 8522	13 1405	3 5838	13 8642	3 1602	13 3476
4	3124	14	2633	4 3941	14 7932	4 3475	14 8342	4 0959	14 5803
5	8106	15	7405	5 8033	15 7444	5 4582	15 9713	5 4305	15 1389
6	8274	16	2936	6 5444	16 1622	6 4277	16 8280	6 7071	16 2761
7	0524	17	5174	7 9898	17 0956	7 7830	17 5455	7 9855	17 7313
8	6320	18	1663	8 5243	18 4578	8 4026	18 4723	8 1458	18 8917
9	9038	19	9643	9 7476	19 2248	9 6758	19 5563	9 2012	19 5994
10	6882	20	5967	10 8040	20 0792	10 4705	20 0279	10 0861	20 0265

CIUDAD

(LA 1ª - 11.30 HS.)		MATUTINA		VESPERTINA		NOCTURNA	
1	**2954**	11	8192	1 **9421**	11 1344	1 **4646**	11 7205	1 **1427**	11 3640
2	6798	12	9270	2 9942	12 9488	2 6344	12 8118	2 2417	12 7724
3	7728	13	9971	3 4858	13 9354	3 9100	13 2340	3 3411	13 9493
4	0103	14	7536	4 6664	14 8666	4 0892	14 9051	4 4948	14 5150
5	1966	15	4402	5 9924	15 4596	5 5065	15 9365	5 8960	15 3030
6	2658	16	1563	6 9496	16 0851	6 0618	16 7624	6 3257	16 8420
7	4260	17	2056	7 6967	17 8324	7 5097	17 7739	7 4210	17 3435
8	5865	18	4861	8 8315	18 1592	8 4361	18 7870	8 1428	18 7304
9	3480	19	9388	9 2719	19 0506	9 7130	19 5261	9 4885	19 1520
10	7964	20	8029	10 1864	20 1310	10 5140	20 6471	10 6488	20 8240

CHANCE PLUS

SORTEO Nº 11630

01 07 09 18 26
30 31 38 43 45
47 60 76 80 85
86 91 92 95 99

ACIERTOS	GANADORES	PREMIOS
8	vacante	$7.082.952.12
7	2	$ 28.000,00
6	66	$ 1.200,00
5	708	$ 200,00

SÚPER PLUS

SORTEO Nº 11630

02 08 09 13 14
16 20 27 29 34
43 58 59 70 73
81 89 90 94 98

ACIERTOS	GANADORES	PREMIOS
7	5	$ 152.392,32



El tiempo para hoy

Cielo mayormente nublado
Templado sin probabilidad de lluvias. Vientos moderados soplando del sector noroeste.
MÍNIMA 13ºC MÁXIMA 18ºC

El tiempo para mañana

Cielo nublado
Templado con probabilidad de lluvias. Viento leve soplando desde el sector noroeste.
MÍNIMA 8 ºC MÁXIMA 18ºC

El tiempo para el viernes

Cielo parcialmente nublado
Fresco a templado sin probabilidad de lluvias. Vientos soplando desde el sector sur.
MÍNIMA 5 ºC MÁXIMA 18ºC

Temperaturas en el país y en los centros turísticos

CAPITAL FEDERAL	14	18	TUCUMÁN	13	28	PINAMAR	9	17
CÓRDOBA	13	27	SANTA FE	16	27	MAR DEL PLATA	9	17
MENDOZA	9	23	USHUAIA	2	8	NECOCHEA	9	19
SAN JUAN	7	24	STA. TERESITA	11	15	V. CARLOS PAZ	11	26
LA RIOJA	13	24	SAN CLEMENTE	11	13	LA QUIACA	-3	20
SALTA	8	26	VILLA GESELL	9	16	PUERTO MADRYN	8	18

El Clásico 2022

LA PLATA, MIÉRCOLES 31
DE AGOSTO DE 2022



Sueños liguistas...

Augusto Pontón, figura del ADIP campeón, llega a Gimnasia para ser dirigido por Lucas Lobos. En su momento, el técnico de la Cuarta división Tripera tuvo una historia similar. *Diario Hoy* repasa los casos de traspasos más emblemáticos de la Liga Amateur al Lobo y al León

Si bien el presente institucional no es el mejor, la Liga Amateur Platense viene creciendo a pasos agigantados. En las últimas temporadas, varios jugadores surgidos del ámbito liguista pegaron el salto a clubes del ascenso. Y también hubo un caso excepcional: Augusto Pontón, figura del ADIP campeón, fue seguido de cerca por la Secretaría Técnica de Gimnasia y tras algunas charlas, el joven de 18 años selló su vínculo con el Lobo para sumarse a la Cuarta división comandada por Lucas Lobos. Cabe recordar que el exquisito número 10 llegó al elenco albiazul desde Unidos de Olmos. Repasá los otros casos que se dieron a lo largo de la historia.

Juan Martín Turchi, de la Cuarta división de Asociación Nueva Alianza a la Primera de Estudiantes (1995-1999). Fue uno de los delanteros que más prometía desde que surgió Martín Palermo y por eso generó mucha esperanza. Integró la camada del "Potro" Fúriga y se asentó como titular en un partido ante Argentinos Juniors: entró faltando 5 minutos y metió el 1-0 sobre el final. Al partido siguiente frente a Platense, sucedió lo mismo. Desde ese entonces, agarró continuidad y cuando se estaba ganando el puesto, una patada en la rodilla frente a Boca le hizo un corte que lo dejó afuera bastante tiempo. Tras quedar libre, emprendió viaje a Italia donde probó suerte en ligas menores sin mucho éxito.

Alejandro Nicolás, también conocido como el "jugador sin apellido". Nacido en Tolosa, surgido del club Rivadavia y con un paso destacado en Fuerte Barragán, llegó al Pincha en 1997 tras superar una prueba de la que participaron 1.000 jugadores. Los que compartieron vestuario con él, lo describen como un gran jugador pero mejor persona. Sin embargo, tapado por Galletti, Farías, Fúriga, Temporini y Piersimone, entre otros, jamás tendría un lugar de privilegio en la consideración de los entrenadores. Cansado y desilusionado por temas extrafutbolísticos, en julio del 2000 se desvinculó del club. Si bien contaba con la presunta posibilidad de ser contratado por el Tenerife de España y de realizar una prueba en el Racing de Santander, arregló con el Arezzo de la C1 de Italia, donde estaba Turchi. Y obviamente en las divisiones de ascenso, como a tantos otros, se le perdió el rastro.

No llegaron a Primera...

Seguramente sean muchos los casos de jugadores liguistas que probaron suerte en el Lobo o el León, pero sin la posibilidad de llegar a debutar en la máxima categoría. Uno de los tantos casos es el de Nicolás Regina, campeón con Estrella en 1992 y que pasó a la Cuarta división de Estudiantes en 1993.

Otro caso emblemático es el de Juan Ignacio Giorgetti, tecladista de Los Totora. Con apenas 4 años ya jugaba, junto a sus dos hermanos, en las canchitas de Brandsen. Siguió en Nueva Alianza, pero a los 14 años se dio el gusto de ingresar en las inferiores del club de sus amores: Gimnasia y Esgrima La Plata. Con edad de Sexta llegó a jugar en Cuarta y en Reserva. Luego dejaría el verde césped para abocarse a la facultad. En aquel entonces, la música era un *hobby* en su vida.



Estudiantes puso primera en City Bell

El plantel se entrenó ayer por la mañana bajo las órdenes de Ricardo Zielinski con dos regresos esperados. Tanto Leonardo Godoy como Luciano Lollo trabajaron a la par del grupo

Se puso en marcha. Tras el triunfo por la mínima ante patronato de Paraná y luego de gozar del lunes libre, los futbolistas de Estudiantes retomaron los trabajos en el Country Club de City Bell.

El plantel se reencontró por la mañana en el predio albirrojo con Ricardo Zielinski al mando de la práctica. El grupo se dividió en dos, por un lado los que sumaron más de 45 minutos el domingo, quienes realizaron tareas regenerativas y de gimnasio con el preparador físico Alfonso Meoni, mientras que por el otro los que fueron suplentes o ni si quiera jugaron ante los de Paraná. El segundo grupo realizó un ensayo de fútbol en espacios reducidos, además de los ejercicios físicos habituales de cada entrenamiento.

La buena noticia para el entrenador es que en la jornada de ayer tuvo dos regresos muy esperados. Tanto Leonardo Godoy como Luciano Lollo trabajaron a la par de sus compañeros y ya se encuentran recuperados de sus lesiones musculares que los marginaron de los últimos encuentros por el torneo de la Liga Profesional. Ahora el Ruso deberá definir si están óptimos para ir de arranque el próximo domingo 20.30 frente a Platense en Vicente López.

Ante la salida de Agustín Rogel del club, el DT tendrá que realizar una variante obligada en la defensa. Por eso, tiene muchas chances de regresar al equipo Jorge Morel, quien ya cumplió con una fecha de suspensión por haber llegado a la quinta amarilla y estará disponible contra el Calamar.



Además, podría ingresar Leonardo Godoy en el lateral derecho y pasar al paraguayo al mediocampo en el lugar de Jorge Rodríguez, quien terminó con una molestia el último fin de semana. Si bien el Corcho aún no está descartado, una de las posibilidades que maneja el cuerpo técnico es que Morel lo reemplace en la mitad de la cancha. Por otro lado, quedan afuera del encuentro ante el Calamar Pablo Piatti y Leandro Díaz, ambos lesionados.

El Pincha tendrá que visitar a los dirigidos por Omar de Felipe en Vicente López, en un encuentro válido por la decimoséptima fecha del certamen doméstico, y que podría significar la confirmación de la levantada del equipo de Zielinski rumbo a las Copas del 2023.

Reunión para afianzar el vínculo entre el cuerpo técnico y el plantel

Después de unas semanas movidas en el mundo Estudiantes por la renuncia de Ricardo Zielinski, que finalmente los dirigentes no aceptaron, los malos resultados, la eliminación en Copa Libertadores y la partida de uno de los ayudantes del Ruso, el plantel junto al cuerpo técnico decidieron realizar un asado en el Country Club de City Bell para afianzar los vínculos dentro del grupo. El almuerzo se hizo una vez finalizado el entrenamiento de ayer y estuvieron presentes los futbolistas, todos los integrantes del cuerpo técnico y hasta las familias de todos (CT y jugadores).

Al rayo del sol, con un clima distendido y mesas desplegadas a un costado de la cancha principal del predio, prendieron el fuego y disfrutaron de un buen asado. Además, hubo empanadas al disco, bondiola, sandwiches de lomo con criolla y *pulled pork* con *coleslaw*. La parrilla estuvo a cargo del famoso cocinero Salvador Mazzocchi, quien posó junto a Pablo Paitti, Mauro Boselli y Mariano Andújar en una foto.

De esta manera, y después de aquella charla que encontró a los referentes, Mariano Andújar y Mauro Boselli, hablando con Ricardo Zielinski, encuentro en el cual le pidieron que siguiera siendo el técnico, el plantel compartió un momento especial con el Ruso. Una buena iniciativa del plantel y del club para descomprimir en un momento de tensión en medio del torneo de la Liga Profesional, en el que Estudiantes levantó en los últimos dos encuentros con dos triunfos consecutivos ante Unión de Santa Fe y Patronato de Paraná, respectivamente.

Sin embargo, esto no significa que Zielinski continúe como técnico más allá de diciembre y hasta desde Brasil confirman que ya hubo contacto entre el Vasco Da Gama y el representante del DT para que se convierta en el nuevo entrenado del club brasileño una vez termine su contrato con el Pincha a fin de año.



Aumento en la cuota social del club

Mediante un comunicado, Estudiantes informó que a partir de octubre se aumentará la cuota social. "El club informa que a partir de octubre de 2022, habrá un aumento en la cuota social que correrá a partir del mencionado mes", mencionó el comunicado.

Los nuevos valores de la cuota social son los siguientes:

- Activos (mayores a 18 años): $2.700
- Universitarios (hasta 25 años): $2.200
- Socios del Interior/Exterior: $1.400
- Jubilados y Pensionados: $1.400
- Cadetes (12 a 17 años): $2.700
- Infantiles (3 a 11 años): $2.200

Plan Familiar

- Padre, Madre o Pareja (Titular): $2.700
- Esposa/o o Pareja Igualitaria: $1.400
- Hija (18 a 24 años, soltera sin hijos): $1.400
- Hijo, Nieto o Sobrino (12 a 17 años): $1.400
- Hijo, Nieto o Sobrino (6 a 11 años): $1.100





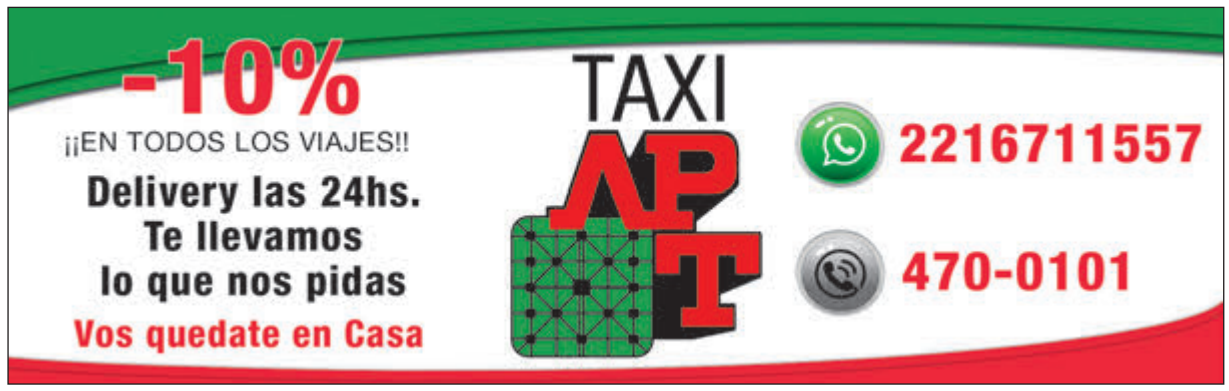

El Lobo volvió a Abasto y piensa en el Rojo

Gimnasia retornó a los entrenamientos ayer por la mañana en Estancia Chica, donde Néstor Gorosito empieza a planificar el partido del sábado con posibles cambios

Tras el lunes libre, el plantel del Lobo volvió a Abasto en la mañana de ayer para comenzar la semana que durará hasta el viernes. Luego quedarán concentrados para el partido del sábado contra Independiente en el Bosque a las 20:30 por la fecha 17 de la Liga Profesional, que será un duelo importante porque una victoria lo podría dejar puntero momentáneamente hasta que Atlético Tucumán juegue el lunes por la noche contra Banfield. Con esta gran oportunidad de volver a la cima del torneo, Néstor Gorosito de a poco comienza a planificar lo que será el enfrentamiento en el Juan Carmelo Zerillo.

El regreso a las actividades ayer por la mañana en Estancia Chica tuvo ejercicios en el gimnasio del Campus Carlos Timoteo Griguol, mientras que hoy ya habrá tareas físicas y con pelota para empezar a poner el posible 11 para enfrentar al Rojo. Teniendo en cuenta esto, Pipo hizo cinco cambios para enfrentar a Sarmiento y es muy probable que al menos dos de esos cinco sean modificados de nuevo, como son los casos de Emanuel Cecchini y Nicolás Contín que no han rendido bien, además de que Manuel Insaurralde ya está en condiciones de jugar. El otro jugador que se encuentra con dudas para seguir de titular es Tomás Muro.



Con estas posibles modificaciones con Insaurralde y Lautaro Chávez o Matías Miranda, la idea de Gorosito también es volver al esquema 4-2-3-1 para que Brahian Alemán juegue como mediapunta en el medio y no sea tirado a la banda, donde los partidos que ha jugado ahí no rindió de la mejor manera y es una pieza fundamental para el elenco albiazul.

Guiffrey fue operado con éxito

Mientras los futbolistas Triperos regresaban a los entrenamientos en Estancia Chica, Germán Guiffrey fue operado con éxito en una clínica privada de la ciudad, por lo que el defensor albiazul tendrá reposo por algunos días y en breve podrá comenzar la rehabilitación en su hombro derecho. El tiempo de recuperación será de cinco meses, por lo que el entrerriano estará a disposición para principios del año que viene.

Independiente regresó con dudas

Al igual que Gimnasia, el plantel de Independiente regresó el martes por la mañana a los entrenamientos tras el empate de local contra Vélez, pero Julio Cesar Falcioni tuvo a dos jugadores entrenando diferenciados por molestias físicas. Tanto Lucas Rodríguez como Damián Batallini estuvieron separados del plantel, debido a que el lateral izquierdo se está recuperando de una fractura costal, mientras que Batallini fue titular el domingo y sufrió un traumatismo en el muslo, por lo que fue reemplazado.

Por otra parte, el resto de los futbolistas realizó ejercicios de fuerza en el gimnasio, movimientos de tenencia, fútbol reducido y trabajos físicos de resistencia en campo.

Comienza el operativo de renovación para Pipo

Después de las declaraciones de Néstor Gorosito el sábado antes de viajar a Junín, ya existieron los primeros contactos formales entre el entrenador y los dirigentes para renovar el vínculo de Pipo porque termina en diciembre. Gorosito fue claro y admitió que en los próximos 10 días se iban a juntar para charlar acerca de la renovación, como así también de la continuidad del proyecto con algunos pedidos especiales para la estructura del fútbol profesional, como es armado de plantel, jugadores que se quedan o se van, inferiores, etc.

Un tema no menor para llevar a cabo esta renovación es el tema monetario, ya que según pudo averiguar ***diario Hoy***, hay una deuda pendiente de dos meses con los jugadores y cuerpo técnico con respecto a los sueldos, y allí se deberán poner al día.







La Joya que volvió a brillar para meterle presión a Scaloni

Paulo Dybala tuvo una brillante actuación con un doblete en el triunfo de la Roma y José Mourinho le dejó un mensaje al entrenador de la Selección Argentina por el nivel del atacante



Paulo Dybala comenzó con todo su camino en Roma tras quedar libre de la Juventus. Ayer anotó por duplicado y José Mourinho le remarcó a Lionel Scaloni que le debe de agradecer porque está recuperando a un gran futbolista en la previa de Catar.

La Joya venía de buenas presentaciones en el conjunto que dirige José Mourinho. Había sido importante con tiros al palo, chances claras y venía de una asistencia de tijera en el 1-1 justo ante la Juventus en Turín. Pero ahora pudo celebrar y mostrarle a los tifosi Giallorossi el festejo de la Dybala *Mask*. Su doblete, además, le sirvió para llegar a los 100 goles en Serie A (275 partidos). Fueron 82 con la Juve, 16 con el Palermo y estos dos con Roma.

Con su gran actuación, el equipo romano venció 3-0 al Monza por la cuarta fecha de la liga donde se ubican como líder con tres triunfos y un empate. Podría ser alcanzado en el día de mañana por varios equipos cuando termine la jornada.

"El año pasado, cuando vino la Juve, Dybala estuvo en el banco. Le dije que era un muy buen jugador y hoy se lo volví a decir. Es increíble como cambia todo. Scaloni quizás nos debe una botella de vino para festejar que le recuperamos un jugador de élite de cara a Catar", fue el mensaje que dejó Moruniho tras el triunfo de su equipo con una gran actuación del argentino.

Correa y el Toro Martínez marcaron para el Inter

El Inter pisó fuerte en el Giuseppe Meazza y se impuso por 3-1 sobre el recientemente ascendido Cremonese por la cuarta fecha de la Serie A. Con goles de Joaquín Correa, Nicolo Barella y Lautaro Marínez, que ingresó en el segundo tiempo, el Nerazzurro volvió a la senda del triunfo y quedó como escolta de Roma en el certamen. En la visita, que descontó a través de David Okereke, fueron titulares Gonzalo Escalante y Santiago Ascacíbar.

Por otro lado, la mala noticia es que Juan Foyth tiene una lesión que le demandará entre cuatro y seis semanas de recuperación. El lateral del Villarreal y la Selección Argentina sufrió una contusión con inflamación en la rodilla izquierda en el empate del Submarino Amarillo con Getafe y todo apunta a que no podrá estar en los amistosos contra Honduras y Jamaica.

El Fortín buscará dar el golpe en la Libertadores

Vélez es el único de los 13 equipos argentinos que este año participaron de las Copas continentales que pudo llegar hasta las semifinales. Supuestamente, había otros más poderosos que se habían preparado para estar ahí. Pero nadie pudo, solo Vélez, que a partir desde las 21.30 y en su estadio José Amalfitani de Liniers, enfrentará a Flamengo de Río de Janeiro por la primera semifinal de la Copa Libertadores de América. El partido será dirigido por el colombiano Wilmer Roldán y televisado por Fox Sports.

Los brasileños han formado un plantel de estrellas a partir de un poderío económico muy superior al de la media de los equipos sudamericanos. Pero los partidos hay que jugarlos. Nadie nunca ganó o perdió en las vísperas. Y en las llaves anteriores de octavos y cuartos de final, Vélez pudo construir una localía fuerte que le permitió ganarle a River (1 a 0) y a Talleres de Córdoba (3 a 2), definiendo las clasificaciones con autoridad y aguante en condición de visitante.

A este equipo que parece poco menos que imparable, Vélez deberá ganarle o al menos empatar (en lo posible con el arco en blanco) para ir a jugarse el pase a la final la próxima semana al Maracaná de Río de Janeiro. Es difícil pero no imposible. Llegó adonde todos querían llegar pero nadie pudo. Y por eso, se lo debe mirar con respeto.

La otra semifinal tuvo sorpresas

Athletico Paranaense le ganó a Palmeiras por la ida de las semifinales de la Copa Libertadores. Con gol de Alex Santana, los de Luis Felipe Scolari vencieron por 1-0 al Verdao y dieron el primer golpe en las semifinales del máximo certamen continental.

El Huracán llegaba luego del triunfo 1-0 en el global de la serie de cuartos de final frente a Estudiantes. Por su parte, el bicampeón de América eliminó al Atlético Mineiro desde los 12 pasos por 6-5, luego de quedar empatados en el global 2-2 para acceder a las rondas semifinales del certamen.







La fiesta en Catar será argentina

Ciro y los Persas brindarán un *show* en Catar durante el Mundial. La fiesta será en el Anfiteatro de Katara, el principal espacio cultural que está ubicado estratégicamente en el centro de Doha, y de cara a la bahía de esta ciudad. El evento se llevará a cabo el 27 de noviembre, a las 17. Un espectáculo que, sin dudas, llenará de música y color al pueblo argentino y a todos los demás turistas presentes en el Mundial.

El debut de la Scaloneta será el martes 22 de noviembre, a las 7. A esa hora de la mañana argentina, Messi y compañía saltarán al campo de juego del Lusail Stadium para medirse con Arabia Saudita.

En ese mismo estadio se jugará el segundo partido de la Selección en el Mundial, el sábado 26, con México como rival, a las 16 de la Argentina.

Por último, el cruce contra Polonia será el miércoles 30 en el Stadium 974, también a las 16.

Con la magia del Bochi, el Celeste se trajo un triunfo agónico

En una dura parada en Remedios de Escalada, Villa San Carlos ganó en el final por 2-1 a Talleres y así sumó la segunda victoria consecutiva. Maxi Badell y el Bochi Licht, de un córner olímpico, marcaron para el triunfo



PRENSA VSC

Villa San Carlos enfrentó a Talleres de Remedios de Escalada ayer por la noche en el estadio Pablo Comelli. Allí ganó por 2-1 en un encuentro que tuvo emociones en el final como así también una pincelada de la magia de Lucas Licht. Así, los de Miguel Restelli sumaron la segunda victoria consecutiva para llegar al decimoprimer puesto y a las 13 unidades en el Clausura. Pero lo más importante es la tabla general, donde se ubica en puestos de Reducido. Allí está octavo con 38 puntos.

El partido comenzó siendo difícil para los dos equipos porque se midieron durante el primer cuarto de hora y así el trámite fue muy chato con pocas ocasiones de gol. Hasta que a los 25 minutos Saborido tiró un centro por la derecha que Figueredo no pudo conectar por el segundo palo, en lo que era el primer aviso de la visita. Mientras tanto, los locales respondieron con una linda jugada de Farías pero un tiro desviado sobre el final de la primera parte, que tuvo más aproximaciones y lucha que chances concretas.

Ya en la segunda parte, a los 14 minutos Maxi Badell probó de zurda desde afuera del área y tras un pequeño roce del arquero el balón pegó en el travesaño. El Celeste seguía en partido, contra un rival que viene en la parte superior de la tabla, complicándole el partido al Rojiblanco y siempre tratando de generar ocasiones. Así fue que a los 38 Licht tomó el balón en mitad de cancha y puso una gran pelota en cortada a Cao, que tiró un buscapié desde la derecha y tras las dudas del arquero para salir, Badell apareció por atrás para empujarla y poner el 1-0.

Cuando todo parecía que era alegría para los de Berisso y que se traían tres puntos vitales, enseguida Talleres respondió con un golazo de Enrique, que tras una pared aérea bajó la pelota y abrió el pie derecho para poner el balón al lado del palo siendo imposible para Benitez.

Sin embargo, a la experiencia de Licht poco le importó esto porque a los 91 minutos y cuando estaba llegando a su fin el partido, el capitán de la Villa y símbolo de Gimnasia se hizo cargo de un córner desde la derecha para tirar un centro cerrado con potencia que se coló en el arco aprovechando la distracción del arquero para poner el 2-1 con un golazo olímpico.

Así, la Villa ganó por primera vez en territorio Tallarín, ya que habían jugado 12 encuentros con 9 victorias del local y tres empates. Al mismo tiempo, vuelve a convertir un gol olímpico después de 19 años porque no sucedía desde el 2003 cuando Leandro Martini lo hizo contra Cañuelas.

LA SÍNTESIS

1		2
TALLERES R. E.		SAN CARLOS
1- Mauro Casoli		1- Rodrigo Benitez
4-Nicolás Monserrat		8- Juan I. Saborido
2- Cristián Godoy		2- Federico Slezack
6- Nicolás Malvado		6- Luciano Machín
3- Marco Lambert		4- Agustín Sienra
5- Dario Palmieri		7- Gonzalo Raverta
7- Luis Monge Alauy		5- Ignacio Oroná
8- Luciano Arcurri		3- Lucas Licht
10- Fernando Enrique		11- Nahuel Figueredo
11- Lucas Farias		9- Matías Brianese
9- Nahuel Benedetti		10- Matías Samaniego
DT: Benedetti		DT: Restelli

Goles: 84m Badell (V), 88m Enrique (T), 91m Licht (V). **Estadio:** Pablo Comelli
Árbitro: Javier Delbarba

CLAUSURA
POSICIONES

EQUIPOS	PTS.	J	G	E	P	GF	GC	DIF
1 Dep. Armenio	23	11	6	5	0	12	3	+9
2 Colegiales	22	11	7	1	3	14	12	+2
3 Merlo	19	12	5	4	3	14	12	+2
4 Talleres (RdE)	19	12	5	4	3	12	10	+2
5 UAI Urquiza	18	11	5	3	3	11	7	+4
6 Comunicaciones	18	11	5	3	3	17	14	+3
7 Ituzaingo	18	12	5	3	4	17	15	+2
8 San Miguel	16	11	4	4	3	12	9	+3
9 Def. Unidos	16	11	4	4	3	10	8	+2
10 Fénix	15	12	4	3	5	12	11	+1
11 Villa San Carlos	**13**	**11**	**3**	**4**	**4**	**10**	**10**	**0**
12 Acassuso	13	11	3	4	4	9	10	-1
13 Los Andes	12	12	2	6	4	9	11	-2
14 Cañuelas	12	11	3	3	5	10	17	-7
15 Argentino (Q)	11	11	3	2	6	13	18	-5
16 Dock Sud	8	11	2	2	7	10	18	-8
17 J. J. Urquiza	7	11	2	1	8	4	11	-7

TABLA GENERAL
POSICIONES

EQUIPOS	PTS.	J	G	E	P	GF	GC	DIF
1 Colegiales	49	27	15	4	8	36	31	+5
2 Comunicaciones	48	27	14	6	7	45	29	+16
3 Dep. Armenio	46	27	11	13	3	29	20	+9
4 Ituzaingo	46	28	13	7	8	36	30	+6
5 Talleres (RdE)	41	28	11	8	9	32	30	+2
6 Fénix	39	28	10	9	9	29	25	+4
7 Def. Unidos	39	27	10	9	8	32	29	+3
8 Villa San Carlos	**38**	**27**	**10**	**8**	**9**	**33**	**26**	**+7**
9 Cañuelas	37	27	10	7	10	32	33	-1
10 Merlo	35	28	9	8	11	24	29	-5
11 UAI Urquiza	33	27	9	6	12	28	34	-6
12 Argentino (Q)	32	27	8	8	11	34	36	-2
13 Acassuso	32	27	7	11	9	28	30	-2
14 San Miguel	28	27	7	7	13	23	32	-9
15 Dock Sud	28	27	7	7	13	28	39	-11
16 Los Andes	27	28	4	15	9	24	32	-8
17 J. J. Urquiza	27	27	6	9	12	20	28	-8





Consultorio Odontológico
Dra. Marina Servidio
TEL. 221 591 1760
33 n° 2166
✓Odontología Integral
✓Implantes
✓Ortodoncia
✓Obras Sociales y Particulares

Mundial de Vóley 2022: la Selección Argentina va por el milagro de la clasificación

Los dirigidos por Marcelo Méndez cayeron en sus dos presentaciones, pero el haber llegado al *tie-break* en ambos encuentros les da una última esperanza de cara a la tercera fecha. El combinado nacional se mide ante Egipto desde las 6, a todo o nada



La Selección Argentina no tuvo el inicio que esperaba en el Mundial de Vóley Polonia-Eslovenia 2022 y, tras las derrotas frente a Irán y Países Bajos en los dos primeros partidos en el Grupo F, todavía está en duda su clasificación a octavos de final. El dato positivo es que, de ganarle a Egipto (compromiso pactado para las 6), *a priori* el rival más débil de la zona, el combinado nacional tiene muchas posibilidades de ser uno de los cuatro mejores terceros y meterse entre los 16 equipos que lucharán por el título.

Cabe recordar que cuando un equipo gana 3-0 o 3-1 suma tres puntos, pero cuando se llega al *tie-break* se suman dos, y uno para el perdedor. Como Argentina cayó 3 a 2 en ambos encuentros, suma dos unidades. Los dirigidos por Marcelo Méndez deberán vencer a Egipto sin necesidad de llegar al *tie-break:* 3-0 o 3-1.

En caso de que eso ocurriera, llegarían a los cinco puntos. Hay otros cinco equipos que ahora están terceros y pueden alcanzar esa línea: Ucrania, Túnez, Japón, Alemania, Turquía y Canadá, aunque los primeros y los últimos dos comparten grupo, por lo que uno de cada zona pasará segundo.

Si dos equipos finalizan con los mismos puntos, el criterio de desempate es la diferencia entre sets ganados y perdidos. Argentina, hasta el momento, ganó cuatro y perdió seis, por lo que una victoria 3 a 0 la acomodaría mucho mejor para meterse entre los 16 mejores. En octavos de final le tocaría alguno de los mejores cuatro clasificados: Polonia, Francia, Brasil, Serbia, Estados Unidos, Países Bajos o Irán.

De las 19 ediciones que se realizaron de la Copa del Mundo de vóleibol, la Argentina participó en 11 y su mejor actuación fue el tercer puesto en 1982, certamen que se jugó en nuestro país. Fue sexta en dos ocasiones (Brasil 1990 y Argentina 2002) y quedó séptima en Francia 1986, en la previa a los Juegos Olímpicos Seúl 1988, donde logró la medalla de bronce.

Cabe recordar que Luciano De Cecco, armador y capitán del conjunto nacional, se convirtió en uno de los únicos cuatro voleibolistas de toda la historia en participar de cinco campeonatos mundiales.

El experimentado referente de 34 años es el único en haber disputado sus cinco ediciones del torneo en el siglo XXI, con participación en Japón 2006, Italia 2010, Polonia 2014, Italia-Bulgaria 2018 y Polonia-Eslovenia 2022.

Los Pumas ascendieron en el *ranking* de la World Rugby

La histórica victoria 25-18 de Los Pumas ante Nueva Zelanda en Christchurch no significó solamente un nuevo paso en la historia del rugby argentino, sino que también produjo el ascenso del elenco nacional en el *ranking* de World Rugby.

Previo al cruce por la tercera fecha ante los Maoríes, los Albicelestes se encontraban novenos en el escalafón mundial y, gracias a la misma, pudieron subir dos posiciones para actualmente estar séptimos, superando a Escocia y Gales.

Los Pumas ya consiguieron dos victorias e igualaron así el que hasta ahora era su mejor registro (le habían ganado a Sudáfrica y Australia en 2018). Con una más, habrán sentado una nueva marca.

El próximo sábado tendrá lugar la cuarta fecha del Rugby Championship y la acción la abrirán nada menos que argentinos y Kiwis. Luego del resultado favorable a los rioplatenses, ahora punteros en la tabla de posiciones, Nueva Zelanda buscará la revancha para salir un poco del ojo de la tormenta que tiene a Ian Foster como principal protagonista. El encuentro se podrá ver en vivo por las plataformas de ESPN y Star+, siendo el *kick off* pautado para las 04.05.

TOP 10

1- Irlanda (90.03 puntos)
2- Francia (89.41)
3- Sudáfrica (86.47)
4- Inglaterra (86.25)
5- Nueva Zelanda (85.78)
6- Australia (82.96)
7- Argentina (82.95)
8- Escocia (81.93)
9- Gales (81.28)
10- Japón (77.74)





ÚLTIMA REUNIÓN DEL MES EN EL BARRIO HIPÓDROMO

Lord of Lords hizo lo suyo ante un Picaflor Letal que no quería aflojar

El gran favorito confirmó que acá es casi invencible y no tuvo problemas para alzarse con el Especial Branding (2.100 mts.) muy fácil

POR GALOPÓN



Ayer, el teatro del turf del Barrio Hipódromo levantó el telón para ofrecer un programa de 13 actos y el momento culminante fue el quinto turno con la disputa del Especial Branding (2.100 mts.), reservado para todo caballo de 4 años y más edad, ganador. El vencedor fue Lord of Lords que, en otra muestra de su condición de galopador, demostrando una vez más que en esta pista es prácticamente imbatible. En la definición, se impuso por siete cuerpos a un sorprendente Picaflor Letal, mientras que tercero culminó Pertinax Joy.

Los seis ejemplares ratificados se ubicaron en los partidores y el cierre de la jugada mostró a Lord of Lords ($1.55) ungido, mientras que Picaflor Letal ($24.00) era el menos jugado. Trasladado el pleito a la pista, no sorprendió el desplazamiento del favorito, pero sí el del pupilo de César Forchetti, que luego de hacer el gasto de la carrera recién cedió ante el avance del ganador.

Así, el ganador logró el séptimo triunfo en 20 participaciones, con la particularidad que los mejores éxitos fueron en esta pista. En esta oportunidad, empleó el registro de 2m09s 99/100 para los 2.100 metros de pista normal.

Ordenada la suelta, Lord of Lords, Aspavento y Pepe Joy fueron los más prestos en partir sobre Picaflor Letal, Pertinax Joy y Scudetto. Al pasar por primera vez frente al disco, apuró Picaflor Letal por afuera, igualando la línea de Aspavento, quedando luego Scudetto, delante de Pertinax Joy y el favorito, que corrían en línea, dejando último a Pepe Joy. Al internarse en el codo del Colegio Nacional, Picaflor Letal se hizo cargo de la vanguardia en soledad, escalonándose detrás Aspavento, Scudetto, Lord of Lords, Pertinax Joy y Pepe Joy.

Así, recorrieron la curva con Picaflor Letal que se había escapado adelante, sacándole cinco cuerpos a Aspavento y mucho más a Lord of Lords y Scudetto, que se juntaban en la persecución. Ya en el opuesto y al pasar por los 1.200 metros, se acortaron las distancias y el puntero contenía sin luz a Aspavento, mientras el favorito quedaba cerca. Descontaron la recta de enfrente y al zambullirse en la elipse de la calle 41 Picaflor Letal ya peleaba la punta con el favorito, mientras que no aflojaba Aspavento, por afuera.

Dichas posiciones se mantuvieron en toda la curva y ni bien entraron al derecho, Picaflor Letal y Lord of Lords lo hicieron en parecida línea, separándose del resto de los rivales. Dicho apareo duró muy poco, porque el favorito comenzó a despegarse para finalmente cruzar el disco con siete cuerpos de luz sobre su rival.

El ganador empleó los siguientes parciales: 26s 57/100 para los primeros 400 metros; 51s 76/100 para los 800 metros; 1m16s 15/100; 1m40s 02/100 para los 1.600 mts. y 2m04s 41/100 para los 2.000 metros.



Nahuel “Roble” Gandolfi irá por el título filipino en MMA

Luego de haber tenido una odisea en su viaje al exterior e irse a Filipinas por motivos de visado, el luchador platense de artes marciales mixtas Nahuel Gandolfi competirá por el título del país asiático en MMA. En la previa de esta competencia, el oriundo de la ciudad de las diagonales se destacó en el Panasia (que es el campeonato del continente asiático) y salió segundo. Además, previo a esto, se hizo con un total de tres campeonatos nacionales de Submission Wrestling; la copa más importante de Submission con el equipo más importante del país asiático; la Copa Team Lakay en su categoría; la Copa Team Lakay en el abierto, que es todos contra todos y sin división de peso; y finalmente consiguió la sumisión más rápida de la noche.

Así las cosas y de cara a la pelea por el título filipino en MMA que se llevará a cabo el próximo 10 de septiembre, el Roble dialogó con ***diario Hoy*** y comentó sus sensaciones al respecto. En este sentido, explicó: “Estoy trabajando todas las semanas y entrenando tres veces por día con mi entrenador de fuerza y también con mi nutricionista argentino”. Y agregó: “Estoy contento de poder haber encontrado el apoyo del gobierno filipino. La idea es alcanzar al One Championship (rival directo de UFC), representar a Kamarines y retribuir un poco de lo que me han dado este tiempo en el evento mundial más importante de artes marciales mixtas”.







Jornada gris para los argentinos en el US Open

Ayer se disputó el segundo día del último Grand Slam del año, y ya no quedan tantas raquetas nacionales en el certamen



Báez se retiró por lesión en su duelo con Alcaraz

En el transcurso de la jornada de ayer, varios argentinos tuvieron su debut en el US Open. En esta oportunidad y en el marco del día 2 del último Grand Slam del año, el desempeño dejó un saldo gris para los tenistas de nuestro país. Por su parte, el azuleño Federico Delbonis (134°) quedó eliminado contra el estadounidense John Isner (48°) que lo venció por 6-3, 6-1 y 7-5. Cabe destacar, que el tenista de 31 años se había metido en el cuadro principal luego de ganar los tres partidos de la *qualy* que finalizó el domingo.

Así mismo, Sebastián Báez (37°) mostró problemas físicos y tuvo que retirarse en el tercer *set* ante Carlos Alcaraz (4°), la última gran aparición del tenis mundial. Previo a dejar la cancha, se encontraba perdiendo por 2 a 0 en *sets*, con un resultado de 7-5 en ambos. Mañana, el español se enfrentará con el rosarino Federico Coria (78°), que en su debut venció al holandés Tallon Griekspor (46°) en *sets* corridos por 7-5, 6-4 y 6-3.

La noche del lunes también terminó con una de cal y una de arena para las raquetas albicelestes, ya que Pedro Cachín (66°) se impuso ante el esloveno Aljaz Bedene (347°) por 6-4, 6-3, 5-7, 1-6 y 7-6 (10-6) y hoy se verán las caras con el local Brandon Holt, actual número 303 del *ranking* ATP. Dicho esto, la que no pudo hacerse fuerte en su compromiso en Estados Unidos fue la rosarina Nadia Podoroska (212°) y se despidió del certamen al caer por 6-3 y 6-2 ante Anna Karolina Schmiedlova (115°) en 1 hora y 23 minutos de juego.

El debut de Diego Schwartzman

Al cierre de esta edición, y ya en horas de la noche neoyorquina, Diego Schwartzman (16°), argentino mejor *rankeado*, se encontraba cerrando la jornada ante el estadounidense Jack Sock (107°) en el Louis Armstrong Stadium. En caso de ganarle al norteamericano y de tener un resultado favorable, el Peque jugará en la próxima instancia con el australiano Alexei Popyrin (84°), que previamente había logrado el triunfo ante el taiwanés Chun Hsin Tseng (89°) por 6-3, 7-6 (2) y 7-6 (4).

Básquet: Néstor García dejó de ser el entrenador de la Selección

Luego de que en la jornada del lunes por la noche la Selección Argentina de básquet venciera a Bahamas por 95 a 77, ayer el plantel viajó a Recife para asumir desde el sábado la disputa de la denominada AmeriCup (Copa América) de la disciplina. Sin embargo, la noticia que sorprendió a propios y extraños es que, tras haber dado la lista de citados para esta competencia, Néstor García dejó de ser el entrenador del equipo.

Según trascendió en las últimas horas, el director técnico habría sido despedido por la dirigencia de Fabián Borro. Cabe destacar que con el excampeón con Peñarol, que asumió al frente del combinado nacional hace casi un año, en septiembre de 2021, la Selección se ubica tercera en el Grupo F de la eliminatoria mundialista con 6 triunfos y 2 derrotas.

Una noticia que sorprendió y mucho a todo el mundo de la naranja, ya que luego del encuentro con Bahamas el propio DT había expresado: "Yo creo que la idea está firme, los jugadores se entregan en todo lo que hacemos. Tenemos que seguir ajustando detalles, no podemos regalar cosas porque esto está muy parejo". Sin embargo, el rumbo cambió por completo ayer por la tarde y ahora habrá que esperar a ver quién será el encargado de asumir en el cargo.

Ante esta situación, desde la Confederación Argentina de Básquetbol lanzaron un comunicado que enuncia: "El Che adelantó de manera verbal su alejamiento, por motivos de su intimidad que respetamos, y no integró la delegación que viajó este martes *(ayer)* por la tarde hacia Brasil para disputar la AmeriCup".



El Che había dirigido ante Bahamas el lunes







Diane Keaton, una talentosa en la búsqueda eterna del amor

En un repaso histórico por los ciclos, personajes y figuras que marcaron un momento de la farándula internacional, *diario Hoy* recuerda la intensa trayectoria de la actriz de Hollywood

Con esfuerzo y perseverancia, la actriz Diane Keaton construyó una carrera profesional en el séptimo arte, que la consagró como una de las preferidas de Hollywood por su desempeño como actriz y cineasta. Respecto de sus decisiones de vida, siempre estuvo abocada a la construcción de su trayectoria y es por ello que a sus parejas más importantes las conoció dentro de un set de filmación. Al respecto, en una entrevista concedida a la comunicadora y humorista Ellen Degeneres, comentó: "Yo sabía que no quería ser esposa de nadie ni madre demasiado joven; de hecho, los amores de mi vida no fueron mis novios sino todos los actores que besé en pantalla, porque con ellos no sentí nervios ni vergüenza, solo me entregaba a un momento mágico".

Además, en la vorágine propia de los proyectos, la mujer que ahora tiene 72 años decidió iniciar los trámites de adopción para convertirse en madre a través de este método y así lo hizo. Sucede que a mediados de los años 90, le dio la bienvenida a la primogénita llama Dexter y seis años después llegó Duke. En este rol, Diane se definió así: "La maternidad me cambió para siempre. Es la experiencia más completa que jamás tuve. Estoy absolutamente involucrada en ella".

A lo largo de su vida, Diane vivió un amor profundo con Woody Allen. Se conocieron cuando ambos audicionaron para la obra de teatro titulada *Play it again, Sam* en 1968. Allí el flechazo fue inminente y comenzaron a salir sin dudarlo. A pesar de que el amor estaba en los mejores momentos, la pareja decidió dar un paso más para convivir pero no del todo porque siempre surgían dudas. Además, ambos estaban dedicados a sus trabajos. También, Diane comenzó a transitar un trastorno alimenticio que fue enfrentado gracias a la confrontación y el inicio de un tratamiento con una terapeuta, que pudo sacarla a flote para encontrar la salud. Durante siete años este amor estuvo entre el arte y los trabajos sobre las tablas hasta que llegó a su fin. Es más, al llegar la disolución del noviazgo, Diane y Allen se convirtieron en excelentes amigos y este vínculo continúa hasta la actualidad. Incluso, hace unos años la hija del cineasta, Dylan Farrow, lo acusó por abuso sexual y pedofilia, mientras que Keaton lo defendió alegando que lo quería mucho y siempre lo defendería.

A finales de los años 70, Keaton estaba desocupada y aceptó el trabajo en *Reds*, una película escrita por el galán Warren Beatty, que databa sobre la vida del periodista y escritor John Reed. Sin embargo, nuevamente, el proyecto trascendió el set de rodaje y las estrellas comenzaron una relación amorosa, intensa pero breve. Mucho tiempo después afirmarían que la ruptura tuvo que ver con lo incompatible de sus caracteres y no porque él fuera un semental empedernido.

Con idas y vueltas, Diane puso su enfoque en seguir adelante y así se fijó en Al Pacino. Ya se conocían de vista pero y comenzaron a tener citas, pero para ese entonces estaban en diferentes sintonías. Es decir, cada uno tenía su pareja oficial aunque eso no impedía que compartieran proyectos de trabajo, salidas, viajes y hasta citas en diferentes partes del mundo.

Esta pareja que a su vez no terminaba de legitimarse como tal por diferentes razones duró varias décadas hasta que llegó a un punto final sin vuelta atrás. Sin embargo, en todos los años compartidos no faltaron las aventuras, el idilio y hasta una propuesta de casamiento por parte de Diane, por la que obtuvo una respuesta negativa.

Hoy también mantienen un vínculo cordial y así lo demostraron al encontrarse en una ceremonia por el aniversario del estreno de *El padrino,* que los consagró en su momento y hoy se muestran más que agradecidos.

En la actualidad, la mujer se dedica a la producción y dirección, aunque también suele aceptar roles pequeños en el séptimo arte. En lo personal, se interesa por la crianza de sus hijos pero no por volver a rehacer su vida en cuanto a relaciones de pareja.



Una diva del cine









En breve viajará a Israel como invitada del *show* del cantante israelí Chen Aharoni, junto a Florencia Bertotti y Felipe Colombo

Rocío Igarzábal: "Los estilos de música que escucho y los que me nutren como artista los logré en el disco"





El 2022 empezó con mucho trabajo para la artista: teatro, televisión y ahora el lanzamiento de su disco en el que se luce como cantautora

La multifacética ***Rocío Igarzábal*** presentará el 8 de septiembre su segundo disco *Que me hablen de amor*, en el que recorre ritmos y sonidos latinos, sorprendiendo con su ductilidad y talento. Para saber más de la propuesta, que además se presentará en vivo el 8 de octubre a las 20 en La Tangente, con entradas en venta en *passline.com.ar*, hablamos en exclusiva con ella.

–¿Cómo estás viviendo este momento tan intenso de trabajo?

–Soy inquieta, me pasa eso, necesito estar en movimiento y trabajando, y a la vez creando. Surgieron estas posibilidades de trabajo que medio se relacionan, la música, el disco, la salida, la exposición y estoy muy contenta de que sucedan las cosas.

—¿Hacés malabarismos para poder cumplir con todo?

—Exactamente, en un ratito sale mi hija del colegio y la busca Milton, el papá, que está también conmigo en todo, porque es mi *manager* y compone conmigo. Es día a día, por ejemplo, mañana voy a un ensayo de La Voz y Lupe está en la escuela, así que salgo y la busco. Por suerte tenemos una super red de contención, que son mis viejos, mis suegros, mis cuñadas y mis hermanas, y así armamos el "tetris". Pero sueño con tomarme en breve unas vacaciones, porque llego a casa detonada; pero también es algo de la profesión, ahora es intenso, en otros momentos hay menos trabajo.

—Ahora sos* host *de* La Voz*, ¿qué te pasa cuando llega un aspirante con el sueño de acceder al escenario?

—Empatizo mucho con los participantes, soy como una contención para ellos y me encanta, tenemos charlas muy humanas; los veo, me emociono con ellos, me pongo triste cuando alguien se va y me encariñé o también me gusta cuando tienen una buena presentación. Voy viviendo el día a día con ellos y me encanta el proceso desde la primera audición hasta cómo se van transformando en artistas increíbles, porque este año hay un nivel increíble.

—El sonido que elegiste para tu disco sorprende, porque uno imagina que ibas a ir por un camino más pop, ¿por qué lo elegiste?

—Porque creo que tiene que ver más



conmigo, con mi propia esencia, de una madre venezolana que me conectaba con mis raíces latinas. Hay algo de sonido español muy rítmico y cantautoras de mi vida como Mercedes Sosa, Chabuca Granda, Chavela Vargas y más cercana Mon Laferte, Natalia Lafourcade, Carla Morrison; creo que los estilos de música que escucho y los que me nutren como artista los logré en el disco. Es mi propia apuesta y cuando decidí ir por este camino musical siempre supe que no quería parecerme a nadie o hacer algo que no me identifique, porque para ser cantautora en mi país quise apostar, arriesgarme e ir por ahí.

—¿Se complicó el que te respetaran esta decisión?

—Creo que sí, es un camino más difícil porque la sociedad quiere que vayas por un camino más predecible o lo más previsible es lo que más vende, por lo que te tenés que plantar para que no te golpeen. Pero me fui cruzando en el camino con las personas indicadas, como Milton, mi pareja, padre de Lupe, a quien conocí en México viajando. Empezamos a componer canciones e ir por un estilo de música en donde me sentí muy cómoda, y después me encontré con Mateo Rodo, productor del disco, gran amigo y un gran consejero para mí y es la persona que me mantiene fiel a mí misma; es un camino más largo pero más valioso. Siempre va a ver voces que te digan de ir por otro lado, pero sigo mi voz interna.

—¿Cómo elegiste los sonidos y las melodías? Porque hay más bailables y otras más intimistas...

—Fui a nivel composición buscando cuestiones rítmicas en algunos casos, dramáticas con cuerdas, que reflejaran más soledad, si se quiere. Pero fue un recorrido muy orgánico y cada canción tiene su lenguaje particular y su universo, en un lenguaje muy representativo pero conectando en su esencia que es el amor, (porque el disco justamente se llama *Que me hablen de amor)*, en un proceso que resignifica el amor, yendo desde un vínculo que se termina a algo más interno. Es como un camino a la inversa y redescubriéndose, amándose a uno mismo; si pasas por ese proceso pasás por todos los ritmos y estados y eso se refleja en lo sonoro.

—¿Imaginás un gran show?

—Sí, por supuesto, es lo que estoy armando, pienso: "¿Por qué me metí en esta?", y somos 13 en el escenario. Encima es todo muy independiente, es un gran esfuerzo el que estamos haciendo, a pulmón, ensayamos a morir, porque estos ritmos proponen que se pueda improvisar y que se arme la fiesta. Yo estaré plantada en el escenario bancándome el monstruo de banda que tendré e invitando a que se arme una gran fiesta con el público en la misma línea, sin diferenciación.

—Necesitamos eso...

—Yo quiero integrar a la gente con mi música, charlándolo con vos me doy cuenta. No quiero que haya gente que venga a admirarme o fanatizarse, sino que se vengan a unir a esto y que al salir digan: "Me olvidé que era un recital y estaba ahí bailando"; quiero que sea una fiesta y lo necesitamos, dejando de crear eso del artista inalcanzable y el público por otro lado.

Nico Cotton, el nombre de la música

Nico Cotton es un productor, ingeniero de mezcla y compositor argentino tres veces nominado a los Latin Grammys. Es ganador de varios Premios Gardel y colaborador de artistas como Wos, Cazzu, Nicki Nicole, Tiago PZK y Louta entre otros. Además, compuso la música de la serie *El Reino (Netflix)*, donde también colaboró en la composición y en la producción de la canción de Cazzu *Sobre mi tumba*, tema principal de la propuesta. Con él hablamos sobre su gran presente.



—¿Qué sentís al recibir tantas nominaciones para los Premios Gardel?

—Es raro porque el premio no es directo para mí. No son 17 nominaciones para mí, sino para proyectos en los que aportás, sos muy parte, porque estás en la mezcla o en la producción. Pero es un poco una celebración en conjunto con el proyecto y obvio que garpa decir "marketineramente", que son 17 nominaciones, pero son más que nada para artistas o proyectos y se celebra en conjunto.

—No niegues que son tuyas también...

—No, por eso mi idea es celebrarlo con los artistas. Hace dos años fueron 22 y es un montón para un montón de gente involucrada, es una cadena de gente que trabaja en donde el artista es lo más importante.

—¿Cuándo supiste que la música era lo tuyo?

—Desde muy chico empecé siendo baterista, de chiquito me regalaron una de juguete y a los tres días la rompí. Después, me regalaron una más pro y por suerte mi familia siempre me incentivó, después me regalaron un teclado Casio que sonaba horrible, pero así empecé. Toqué como baterista con gente más grande, en muchos lugares míticos de Argentina y el interior, como Cemento, y después me volqué más hacia la producción, sin "querer queriendo".

—¿Extrañás tu otro rol?

—Un poco sí, porque tocar te genera adrenalina con el público. Es otro tipo de trabajo, estás detrás de escena, igual había cosas que no me gustaban, como el viajar o no poder estar mucho en estudio. Y naturalmente me fui volcando a estar ahí.

—¿Cómo apareció la posibilidad de componer para audiovisuales? ¿Cómo lo trabajás?

—No me considero compositor de música para series, sino que surgió algo puntual para *El Reino*. Me llamó el director Marcelo Piñeyro y pensé que se equivocó, pero evidentemente él estaba buscando algo distinto, algo nuevo y terminé haciendo la música para el proyecto. Ahora estoy haciendo la de la temporada dos y lo acepté como un desafío. En *Días de gallo*, la serie de HBO, soy más director de música, no me meto tanto, si bien compongo canciones, sino que soy como un "director técnico". Pero mi fuerte es como productor de nuevos artistas o más clásicos, por ejemplo ahora estoy trabajando con Soledad, en un disco de folklore y con María Becerra. Me gusta poder vivir en ambos mundos, aportando mi visión. Está buenísimo pero no sé, por ejemplo, si voy a seguir con la música de series porque requiere mucho tiempo y cuando no es tu tarea principal, como en mi caso, es más complicado, igual lo disfruto.



Rodrigo De Paul: rumores de crisis con Tini Stoessel y un posible acercamiento a Camila Homs

En el ciclo *Socios del espectáculo*, Adrián Pallares contó que Rodrigo De Paul estaría intentando acercarse a Camila Homs. "Una pareja que parece estancada, un llamado telefónico y una frase: *Me parece que me mandé otra cagada*", disparó de manera enigmática y refiriéndose a un comentario que el futbolista le habría hecho a personas de su círculo más cercano.

Luego, el periodista recordó que el acuerdo económico finalmente no se firmó. "No se firmó, ¿y saben por qué? Porque Rodrigo De Paul dijo: *Paren todo*". Inmediatamente, la panelista Paula Varela aclaró: "Cuando les preguntamos a los abogados de Rodrigo De Paul, dijeron que ahora que volvió Camila van a resolver el tema de la compensación económica".

> El futbolista, quien se encontraría distanciado de la cantante, estaría intentando recomponer su vínculo con su expareja y madre de sus hijos

Después de aseverar que la flamante relación entre Camila Homs y Carlos Benvenutto no está funcionando, el conductor brindó otra pista: "Lo que está haciendo Rodrigo es comenzar a abrir caminos que tiene cerrados con la familia Homs. Él está bloqueado por varios integrantes, pero quiere que lo ayuden a acercarse a Camila y a tener mejor diálogo", señaló.

Además, cabe mencionar que días atrás la intérprete de *La Triple T* en una nota evitó responder si estaba enamorada de De Paul. El video se viralizó con rapidez y desencadenó rumores sobre crisis de pareja, a los que se les sumó este nuevo capítulo.


El jugador estaría intentando acercarse a su ex

¿Casamiento en puerta?

Tras volver de sus vacaciones familiares en Disney, Jimena Barón viajó a Bariloche con su hijo Momo y su pareja, Matías Pallero. La mediática, que es una activa usuaria de las redes, compartió postales de los felices momentos en el sur.

La periodista Juariu detectó un detalle en una de las fotos que la modelo compartió en sus historias de *Instagram*. En la imagen, Jimena está sonriente junto a Matías y se puede ver un anillo en su dedo anular, lo que podría indicar que la pareja está comprometida.


La imputación se dio tras la denuncia de su exempleada, Carmen

Wanda Nara y Mauro Icardi quedaron imputados por trata de personas

Carmen Cisnero denunció al matrimonio por "trata de personas", tras asegurar que no le pagaron en tiempo y forma. Afirma que la dejaron varada y sin la documentación correspondiente en Europa.

Alejandro Cipolla, el abogado que representa a la mujer, declaró durante una entrevista con un medio digital: "Quedaron formalmente imputados Wanda Nara, Mauro Icardi y Nora Colosimo, la madre de Wanda".

Por su parte, Wanda Nara lanzó un comunicado que decía: "A la fecha la Justicia se encuentra investigando la maniobra de la que viene siendo víctima esta familia. Se encuentra en trámite la investigación acerca de quién ha divulgado esta falsa información con el consecuente del perjuicio que esto ocasiona a la familia Nara e Icardi", publicó de acuerdo a sus defensores.

A ocho meses de haber comenzado su relación, se separaron Benjamín Vicuña y Eli Sulichín

Tras ocho meses de relación, Benjamín Vicuña y Eli Sulichín terminaron su relación de pareja. La noticia fue confirmada por Yanina Latorre en *LAM* durante un enigmático sobre una ruptura.

"El domingo por la noche ella dio por terminada la relación", lanzó la periodista para comenzar. Enseguida, continuó relatando los hechos: "No hubo conflicto ni pelea, creo que los dos se quieren mucho, no hay terceras personas. De hecho, yo los había visto el viernes en el cumpleaños de Mica *(Tinelli)* y se los veía superbién. Pero, bueno, ella es bastante más chica, él es más grande y tiene muchos hijos... Diferencia de agenda, de momento. Está enamorada, pero con cinco pibes es difícil, ella no tiene hijos".

Asimismo, la periodista aclaró: "Están en comunicación constante, ella le va a bancar todo lo del papá. Creo que él no se la esperaba, estaban bien, pero bueno, tienen vidas muy diferentes, viajes. No hubo una discusión, es más, no se descarta que en algún momento vuelvan a estar juntos. Es como que no es el momento de los dos: él está haciendo teatro, ella viaja muchísimo por laburo. Están en distintos momentos de la vida", explicó.

Benjamín y Eli se conocieron en diciembre de 2021 durante el bautismo de Ana, la hija más pequeña de Carolina "Pampita" Ardohain y Roberto García Moritán. Eli es íntima amiga de la modelo, quien dio el visto bueno desde el primer momento.

Por su lado, el actor chileno atraviesa una situación personal muy difícil, debido a que su papá se encuentra muy enfermo. Cuando Vicuña volvió de un viaje proveniente de su país natal, expresó: "Es un momento muy difícil, pero con la familia reunida, así que bello a la vez. Y vengo a trabajar, que es lo que me enseñaron de chiquitito".


La relación llegó a su fin







Conmoción: murió una joven embarazada tras chocar contra un auto

La chica de 25 años, que llevaba seis meses de gestación, perdió la vida en un accidente en moto en El Mondongo y el bebé también falleció



La moto en la que circulaba



La víctima

Un dramático episodio generó conmoción en nuestra ciudad, luego de que una joven de 25 años que estaba embarazada falleció. Fue luego de haber protagonizado un accidente de tránsito en el barrio El Mondongo. Inmediatamente después del choque, la víctima fue trasladada de urgencia hasta un centro de salud, donde perdió la vida a las pocas horas de ingresar.

El siniestro vial tuvo lugar durante la noche en la zona de la avenida 122, a la altura de calle 70, cuando la damnificada circulaba como acompañante en una motocicleta, que era conducida por otro chico de su misma edad. Al llegar a la mencionada intersección, por cuestiones que están bajo investigación, impactaron de lleno contra un automóvil marca Renault 9 de color gris oscuro.

A raíz del fuerte golpe, ambos jóvenes salieron despedidos de la Yamaha YBR en la que viajaban y cayeron tendidos sobre el pavimento, con visibles lesiones. Pocos minutos después, la mujer fue derivada en una ambulancia del SAME hasta el Hospital San Martín en estado reservado, debido a un severo traumatismo de cráneo y quedó en observación a la espera de una evolución favorable.

Sin embargo, la joven, identificada luego como Rocío Ayelén Molloy, falleció alrededor de las tres de la madrugada de ayer producto de la gravedad de las heridas que sufrió. La chica cursaba el sexto mes de embarazo y a pesar de que el personal médico del nosocomio le realizó una operación de cesárea para intentar salvarle la vida a su hijo, poco pudieron hacer y el bebé también murió.

Una vez que se conoció el deceso de la mujer, la causa que quedó en manos de la UFI N°14 del Departamento Judicial de La Plata fue recaratulada y, de esta forme, pasó de lesiones culposas a homicidio culposo. Los imputados son el hombre de 58 años que manejaba el vehículo involucrado y el joven que conducía la moto, que es la pareja de la víctima fatal.

Despedida desgarradora

Al poco tiempo, las redes sociales se colmaron de sentidos mensajes para despedir a Molloy. En una de las tantas publicaciones, sus familiares expresaron: "Qué gran tristeza sobrina, descansa en paz. Siempre presente, mi rubia hermosa". Mientras que en otra manifestaron: "Fue un gusto haberte conocido como persona y como amiga. Hoy Dios decidió llevarte con él en su gloria. No te digo adiós sino hasta pronto".

Otro posteo de sus allegados rezaba: "Dios, te llevaste a un angelito tan hermoso solo vos sabrás por qué, pero no era la hora. Tenía toda una vida por delante junto a su hijita, a su bebita, a su familia. Qué injusta la vida, hace una semana habíamos hablado, qué contenta estaba por su bebita que venía en camino después de tantas malas".

Ensenada: mantuvo encerrada a su pareja y tuvo que ser rescatada por su familia



La Policía intervino en el hecho

Un extremo caso de violencia de género ocurrió en la vecina localidad de Ensenada, donde un sujeto de 25 años atacó salvajemente a su pareja, una joven de 21 años que tuvo que ser rescatada por sus propios familiares. Además de amenazarla de muerte, el acusado la agredió a golpes y hasta le rompió su teléfono celular.

La dramática secuencia tuvo lugar en horas de la tarde en una vivienda ubicada en la zona de las calles Moreno y Ferella, donde un hombre mantuvo encerrada durante varios minutos a una mujer. Tras escuchar los gritos desesperados de la víctima, sus parientes se comunicaron con el servicio de emergencias 911 para que se hicieran presentes.

Cuando los uniformados llegaron a la finca se entrevistaron con la damnificada, quien refirió que momentos antes su pareja le había pegado y tuvo que ser rescatada por sus familiares, que viven en una casa lindante, quienes tiraron la puerta abajo. Además, presentaba lesiones en su rostro y en su cuello, a raíz de la violenta situación a la que fue sometida.

Según sus propias palabras, el implicado la golpeó, la maniató para mantenerla cautiva y la amenazó de muerte. Después del episodio, la chica comenzó a pedir ayuda y así fue que pudo ser rescatada de las garras de su agresor.

Debido a la denuncia, los oficiales la pusieron a resguardo y arrestaron al acusado en momentos en los que intentaba darse a la fuga. De todos modos, fue reducido y trasladado hasta la seccional policial, donde quedó a disposición de la Unidad Funcional de Instrucción N° 11; fue imputado por lesiones doblemente agravadas, amenazas y daños.



Tres ladrones sembraron pánico en Romero

Un vecino captó a un grupo de delincuentes metiéndose en su casa en horas de la madrugada. Escaparon con objetos de valor sin ser detectados y siguen prófugos de la Justicia

Un vecino de la localidad de Melchor Romero recibió la desagradable visita de tres delincuentes, quienes quedaron filmados cuando se metieron en su casa para robar. Los implicados actuaron durante horas de la madrugada y al momento continúan prófugos de la justicia.

Cabe mencionar que, si bien fue el episodio ocurrió a la 1:30 del domingo, trascendió ayer, cuando el damnificado decidió publicar el video. En las imágenes puede verse primero a dos masculinos caminando por la zona de 520 y 172, cuando repentinamente trepan las rejas y saltan al interior de la casa.

No pasan ni 20 segundos que llega un tercer cómplice, que atravesó unos arbustos y estaba encapuchado y con guantes. Ya con toda la banda dentro de la propiedad, los tres se dirigieron hacia el interior de la vivienda, donde ejecutaron su plan.

Actuando con total sigilo, se fueron apoderando de cuanto objeto de valor encontraron tras su paso y luego escaparon sin ser detectados por las víctimas. No fue hasta horas más tarde cuando el dueño de casa se enteró de lo que había pasado y decidió revisar las cámaras de seguridad.

Fue allí cuando divisó cómo tres desconocidos se metían en su casa y huían al cabo de unos minutos. Cabe mencionar que, a pesar de la difusión del video, fuentes policiales que dialogaron con ***Trama Urbana*** aseguraron que al momento del cierre de esta edición nadie se había acercado a la comisaría a radicar la denuncia, por lo que no hay detenidos.

En Parque Castelli

Por su parte, ayer una familia fue víctima de un intento de robo en su hogar de la zona de diagonal 74 y 28. Allí, dos delincuentes forzaron un portón y escaparon, luego de que desde la vivienda los dueños de casa les gritaron y accionaron el sistema de alarma vecinal.

Según trascendió, la mujer escuchó ruidos y, al asomarse por la ventana, vio a dos individuos queriendo forzar la entrada. Ella les gritó y, a su vez, su familia encendió la alarma y puso en alerta a los vecinos. Debido a esto, los ladrones escaparon corriendo.



Los malvivientes quedaron filmados









Reconocida kiosquera de Berisso perdió todo tras incendiarse su local

Reina, como la conocen en el barrio de Villa Progreso, es una comerciante de Berisso que había ido a rezar este martes por la mañana y cuando volvió se encontró con un incendio brutal, que hizo que perdiera prácticamente todo.

El triste episodio ocurrió en 77 entre 126 y 127, cuando unas fuertes llamas envolvieron una vivienda que funcionaba también como kiosco de barrio. Si bien trabajaron los Bomberos, el fuego hizo que la dueña perdiera prácticamente todo.

Según indicaron, esto se habría producido tras un cortocircuito en la conexión eléctrica con el lavarropas, que al prenderse fuego y luego tomar las cortinas del lugar, hizo que este alcanzara mayor volumen para luego incinerar todo el lugar.

Debido a este incidente, los vecinos de la zona se encuentran solidarizándose con la víctima para tratar de recuperar algo de la mercadería que perdió, entre otros elementos vitales para subsistir. Mientras tanto, los investigadores terminan de realizar los peritajes correspondientes.



Así quedó el lugar

Condenaron a 35 años de prisión a Lucas Puig por violar a dos niños en un jardín

Los hechos ocurrieron entre 2009 y 2016 en el Jardín de Infantes del Colegio San Benjamín. El docente también fue detenido de manera inmediata



El juicio



Allegados al docente, clamando por su inocencia

Por unanimidad, el Tribunal Oral en lo Criminal n° 1 de La Plata condenó a 35 años de prisión a Lucas Manuel Puig, el profesor de música encontrado culpable de corrupción y abuso sexual a dos niños que concurrían al Jardín de Infantes del Colegio San Benjamín de Los Hornos.

"Se resuelve condenar a Puig por el delito de abuso sexual agravado con acceso carnal, por ser el encargado de la guarda y la educación, y por amenaza con el uso de arma, y por ser un delito continuado en dos hechos, ambos en concurso ideal con corrupción de menores agravada por ser el encargado de la educación", dijo el juez Hernán Decastelli durante la lectura de la parte dispositiva del veredicto.

Según el fallo de los magistrados, las violaciones ocurrieron después de las vacaciones de invierno del 2009, el 12 de marzo del 2010 inclusive, en parte de las instalaciones de la institución educativa mencionada en perjuicio de los menores que en ese momento tenían entre 3 y 5 años de edad.

Luego de ello, hubo tensión a raíz de los insultos entre los familiares del acusado y la familia de los chicos, quienes se encontraban en la sala de audiencia, aunque la situación no pasó a mayores porque fueron desalojados rápidamente y de manera pacífica. Mientras tanto, el imputado fue apresado y llevado a la Alcaidía de Tribunales.

Asimismo, los jueces dispusieron que se envíen copias del fallo a la fiscalía de turno para que se investigue a la docente Silvina Díaz por la presunta comisión del delito de acción pública. La mujer había sido mencionada por los chicos como encubridora de los actos de Puig, mientras éste los abusaba.

"Se hizo justicia"

"Durante el juicio se pudo probar ampliamente todos y cada uno de los hechos que fueron llevados a juicio y, en virtud de ello, este tribunal tomó una sentencia que nos satisface plenamente y, en consecuencia, se hizo justicia. Las familias están muy contentas y esperaban una pena ejemplificadora", afirmó Flavio Gliemmo, uno de los abogados de los particulares damnificados en conferencia de prensa.

Se trata de la segunda vez que Puig fue llevado a juicio por los mismos hechos. En el primer debate, desarrollado hacia fines del 2015, fue absuelto por mayoría por el principio del "beneficio de la duda". El año siguiente, la Sala V del Tribunal de Casación bonaerense anuló ese fallo y ordenó realizar un nuevo juicio oral.

"En ese momento, lo que no se tomaron en cuenta fueron las circunstancias de tiempo en el año 2009, si bien estaban dentro del plexo probatorio de la acusación. Con esta nueva ampliación que se dispuso incluso por parte de la fiscalía, se posibilitó también extender el margen de la pena", indicó Julio Beley, otro de los abogados de los familiares de los chicos, respecto a la diferencia entre este último juicio y el realizado en 2015.

Respecto a ello, Gliemmo agregó: "En la audiencia debate de este año los menores ya tienen 16 años y han declarado con meridiana claridad. Pienso que fueron determinantes a la hora de que el tribunal tomara esta resolución, mientras que en el primigenio juicio tenían nada más que 5-6 años".



Parte de la manifestación

Otra reunión para exigir seguridad, ahora en una comisaría de Berisso

Hartos de la inseguridad, vecinos de Berisso marcharon el lunes hasta la comisaría Segunda de ciudad, ubicada en la avenida Montevideo y 38, para exigir medidas urgentes.

Del encuentro formaron parte el subsecretario de Seguridad, Néstor Epeloa, y también el subcomisario de la seccional. Los frentistas les presentaron un reclamo por escrito y ahora esperan soluciones.

Uno de los presentes, en un momento dado, llegó a exaltarse porque, según contó, ya le robaron siete veces en su casa, siendo que en la última oportunidad estaba su familia dentro.

"Así no podemos seguir y debíamos hacer algo, por eso le pedimos a la Policía un poco más de colaboración porque, por el momento, no están haciendo nada", relató un lugareño. Otro sentenció: "La zona está liberada como nunca antes. Esto que estamos pasando no se había visto antes, es una locura y nadie nos defiende. Ya no sabemos qué hacer".







Salió de un hotel alojamiento y lo acribillaron a tiros

La víctima es un joven de 25 años, a quien le pegaron al menos 13 disparos en frente de una mujer. Los atacantes escaparon y nada se sabe de ellos

Un hombre, que salía de un hotel alojamiento junto a una mujer, fue acribillado por al menos 13 tiros. Por el momento tanto el móvil del hecho como sus autores son un misterio, informaron fuentes policiales.

La víctima, de 25 años, acababa de salir del mencionado sitio y al llegar a la avenida Calchaquí y la calle Bolivia de la localidad bonaerense de Ezpeleta, partido de Quilmes, fue atacado a balazos por sujetos desconocidos.

Mientras la chica que estaba con él escapó a las corridas, el joven cayó al piso y murió en cuestión de segundos, debido al bestial ataque recibido. En tanto, los homicidas se dieron a la fuga consumado el suceso y hasta el cierre de esta edición permanecían prófugos.

Por estas horas, los detectives procuran saber si actuó más de una persona. Mientras, entre las pertenencias del damnificados los agentes que trabajaron en la escena encontraron $60.000, por lo que se descartó la hipótesis del robo.

Los pesquisas determinaron rápidamente que el hombre recibió varios impactos en diferentes lugares del cuerpo y ahora se esperan los resultados de la operación de autopsia para saber con precisión en qué zonas pegaron.

La fiscal Ximena Santoro, a cargo de la Unidad Funcional de Instrucción (UFI) 7 de Quilmes, se encuentra investigando el caso junto al Gabinete de Homicidios de la DDI de esa ciudad. Se encuentran trabajando con el fin de esclarecer el sangriento episodio y encarcelar a los responsables, de quienes nada se sabe.

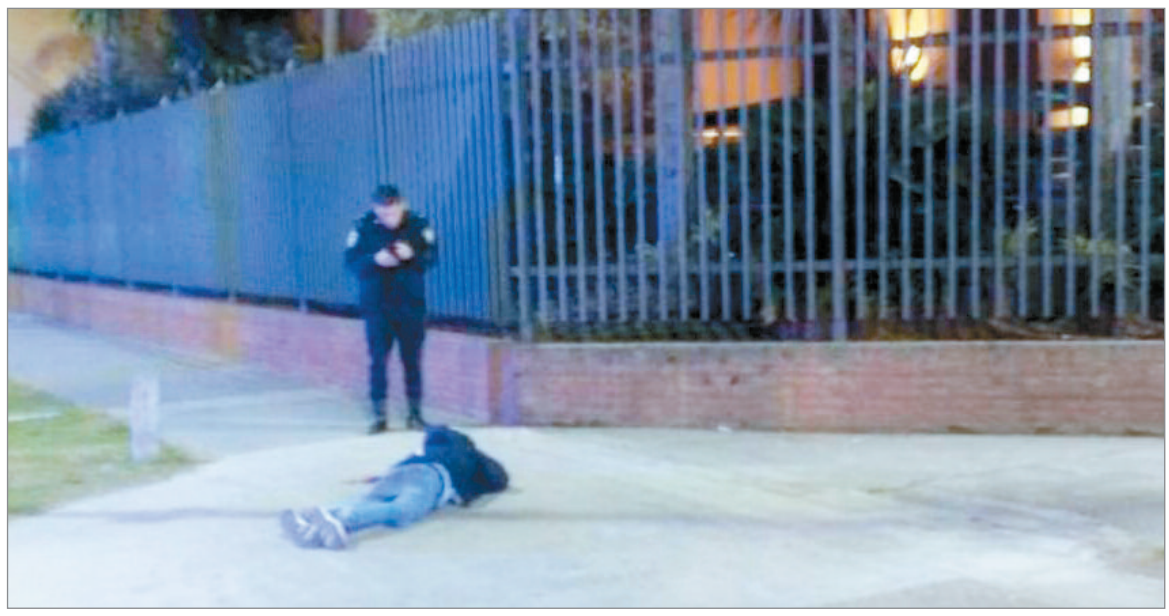

La escena del crimen

Violento asalto en un comercio céntrico

Cuatro delincuentes encañonaron al empleado de una despensa ubicada en las inmediaciones de la plaza Moreno y escaparon con la recaudación.

El atraco tuvo lugar en el comercio emplazado en 13 y 55, cuando los ladrones entraron al lugar, amenazaron al trabajador y le pidieron el dinero de la caja. Con esto, se dieron a la fuga con rumbo desconocido y hasta el cierre de esta edición permanecían prófugos.

Ahora, los agentes policiales analizan las cámaras de seguridad de la zona, tanto públicas como privadas, para poder ubicarlos.

Un jubilado, hospitalizado tras ser arrollado por un micro en Barrio Norte

Momentos de tensión se vivieron ayer a la tarde en Barrio Norte, cuando un micro atropelló a un jubilado que circulaba en bicicleta y lo dejó malherido, señalaron desde la fuerza.

Por causas a establecer, el chofer del colectivo de la línea 273 que cubre el sector norte de La Plata arrolló a la víctima, de 72 años, cuando iba por las calles 8 y 32. A raíz del impacto, el sujeto cayó del rodado al piso y quedó tendido, muy dolorido, mientras que la bici quedó directamente abajo del vehículo de transporte, graficando la gravedad de lo acaecido.

Ante eso, se llamó al servicio de emergencias 911 y un patrullero se hizo presente al igual que una ambulancia, que trasladó al lesionado hasta el hospital Gutiérrez.

Allí, los facultativos lo revisaron y establecieron que permaneciera en observación, ya que la víctima padecía diferentes dolencias.

A su vez, peritos de la Policía Científica fueron destinados a la escena para que la analicen y determinen responsabilidades, mientras que por el momento se abrió una causa penal en la Unidad Funcional de Instrucción número 14 de Delitos Culposos, caratulada como “lesiones culposas”.

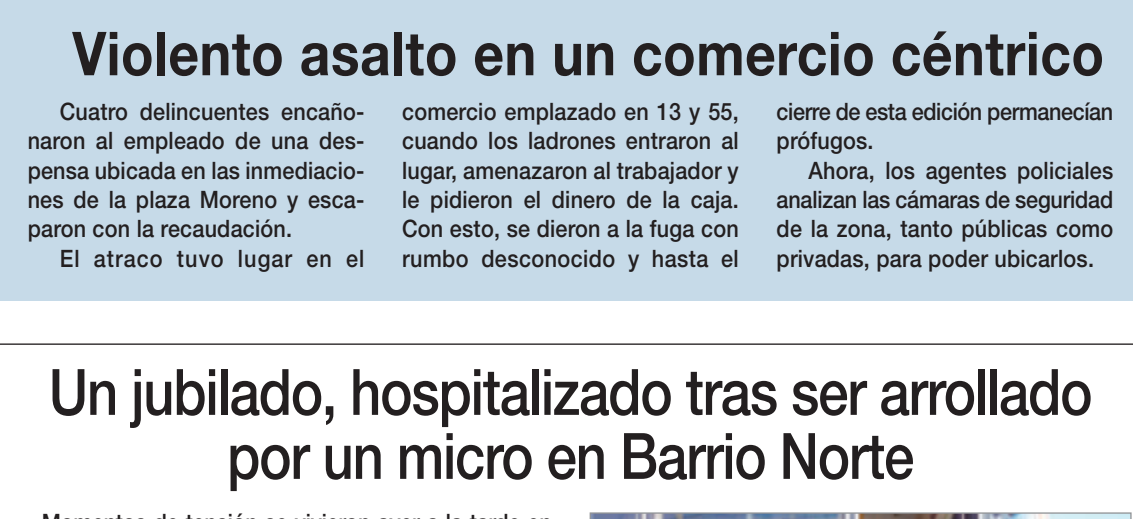

El colectivo involucrado



