



Distribución en La Plata, Berisso y Ensenada.
 Precio de tapa: \$1000
 Entrega bajo puerta: \$1000

La Plata, lunes 1° de junio de 2026

Año XXXII • Nº 10644
 Edición de 16 páginas
 ISSN 2796-8618

**A solas con
 Lucía y Nicolás
 Puenzo**



-PÁG. 13 ESPECTÁCULOS

La Iglesia profundiza sus críticas al Gobierno nacional

La Iglesia Católica denunció que la administración de Javier Milei utiliza la política migratoria como herramienta de ajuste y castigo a los más vulnerables

-PÁG. 2

Junio llega con varios aumentos que impacta en los bolsillos

-PÁG. 4

La UBA advierte por casi 300 mil puestos de trabajo perdidos

-PÁG. 5

La musa de Fellini



-PÁG. 6

Aparecieron dos nuevos yaguetés en El Impenetrable

-PÁG. 8

Cobarde: intentó suicidarse el hombre acusado de matar a Agustina

-PÁG. 15 TRAMA URBANA



El Pincha aplastó a Central y a Di María

-PÁG. 9 EL CLÁSICO

Elecciones en Colombia

Habrà una segunda vuelta entre de la Espriella y Cepeda



-PÁG. 7

Faltan 10 días y arranca la cuenta regresiva para el Mundial



-PÁG. 11 EL CLÁSICO

HoyxHoy 24

Breves con toda la información



“ El Gobierno interviene para ejecutar una redistribución negativa del ingreso. La gente no tiene cómo llegar a fin de mes, el endeudamiento de las familias es récord”

Gabriel Solano

La Iglesia Católica denunció que la administración de Javier Milei utiliza la política migratoria como herramienta de ajuste y castigo a los más vulnerables

La Iglesia profundiza sus críticas al Gobierno nacional

La Iglesia Católica argentina volvió a tensar su vínculo con el Gobierno nacional al profundizar las críticas contra la política migratoria vigente. El Encuentro Nacional de la Pastoral de Migrantes e Itinerantes difundió un documento en el que advierte que las reformas impulsadas por la Casa Rosada generan vulnerabilidad y temor de expulsión entre quienes buscan regularizar su situación en el país. Según el organismo, la incertidumbre en los trámites y los cambios constantes en la materia, obstaculizan el acceso a derechos básicos como identidad, salud, educación y trabajo digno.

Los representantes eclesiales también señalaron un aumento de rechazos infundados en las fronteras y cuestionaron operativos de control que, a su entender, responden más a estrategias de comunicación política que a la garantía de derechos. En paralelo, remarcaron que las familias migrantes enfrentan crecientes dificultades para acceder a servicios de salud y empleo, agravadas en sectores productivos como el hidrocarburo

refinero y el portuario, donde se multiplican los abusos laborales.

Ante este escenario, la Iglesia asumió el compromiso de fortalecer planes de acompañamiento que transformen a las comunidades en espacios integrales de protección y encuentro. En esa línea, subrayaron que los migrantes deben ser reconocidos como personas que enriquecen la vida social y no como una carga.

Cabe recordar que, en el Tedeum del 25 de mayo celebrado en la Catedral Metropolitana, el arzobispo de Buenos Aires, Jorge García Cuerva, había reclamado respeto por la diversidad y exhortado a construir una sociedad que dialogue como una gran familia.

El documento eclesial no solo advierte sobre la vulnerabilidad de los migrantes, también deja en evidencia que el Gobierno nacional convierte la política migratoria en un instrumento de ajuste y disciplinamiento social. La insistencia en controles y reformas que generan miedo antes que derechos, revela una estrategia más orientada a la confrontación política que a la protección de las personas, lo que abre un nuevo frente de cuestionamiento sobre el rumbo elegido por la administración del presidente Javier Milei.



El arzobispo García Cuerva reclamó respeto a la diversidad en la Catedral

El oficialismo busca mantener activo el Congreso durante el Mundial

La Libertad Avanza pretende mantener en movimiento al Congreso durante el Mundial de fútbol en Estados Unidos, rompiendo con la costumbre de paralizar la actividad legislativa en esas semanas.

Diputados y Senado ya tienen en agenda proyectos sensibles como la ley de lobby, el "Super RIGI" y la reforma de sociedades, además de iniciativas de desregulación que incluyen cambios en medicamentos y corredores inmobiliarios. En paralelo, la Cámara alta debatirá la "Ley Hojarasca" y modificaciones al régimen de subsidios por zona fría.

Con las comisiones bajo su control, el oficialismo buscará asegurar actividad legislativa durante el Mundial.

Milei utilizó un video de Chávez para criticar a la oposición

Javier Milei volvió a recurrir a las redes sociales para confrontar con el kirchnerismo. El mandatario compartió un video histórico de Hugo Chávez en el que el fallecido dirigente venezolano hablaba de un "capitalismo con rostro humano" y prometía respetar la propiedad privada. Al replicar el material, Milei sumó la frase "lobo con piel de cordero" y reforzó su ataque contra el principal espacio opositor.

La publicación original había sido realizada por una cuenta libertaria que trazó paralelismos entre la retórica chavista y los discursos del kirchnerismo. El Presidente amplificó ese mensaje para instalarlo en la agenda digital y marcar distancia con las políticas de intervención estatal.

El recurso de apelar a un archivo de



El Presidente difundió un archivo del líder venezolano y lo vinculó con el discurso opositor

Chávez para atacar al kirchnerismo expone también la estrategia del propio Milei, que se apoya en gestos digitales y paralelismos externos para sostener su narrativa. La insistencia en confrontar

desde las redes sociales, más que desde la gestión concreta, abre interrogantes sobre la capacidad del Gobierno de transformar la disputa política en resultados tangibles para la sociedad.

LLA sigue sumando dirigentes del PRO a su armado

La Libertad Avanza continúa ampliando su estructura política y sumó a Martina Lacour, legisladora de Río Negro, que oficializó su incorporación al espacio. El movimiento libertario refuerza la estrategia de sumar dirigentes del PRO en distintos distritos.

Lacour venía de atravesar un fuerte conflicto interno en el partido amarillo. Este año intentó competir por la conducción del PRO rionegrino, pero la Junta Electoral no oficializó su lista, lo que la llevó a tomar distancia de esa estructura. Finalmente, concretó su desembarco en las filas libertarias, en un gesto que fortalece la presencia de LLA en el interior del país.

Dólar 00 % =	Blue 00 % =	Euro 00 % =	Oro +1.34% ▼	Soja -0.09% ▲	Trigo -0.09% ▼	Merval =	Petróleo ▼
COMPRA VENTA	COMPRA VENTA	COMPRA VENTA	US\$ 4593.00	US\$ 435.96	US\$ 224.22	+ 2.49%	US\$ 87.36
\$1380 \$1431	\$1410 \$1430	\$1599.50 \$1695.18	Onza troy	Chicago, en US\$ por tonelada	Kansas, en US\$ por tonelada	Bolsa de Buenos Aires	Bolsa de Nueva York
Venta en casas de cambio	Venta en casas de cambio	Venta en casas de cambio					



La crisis nacional profundiza el deterioro en la Provincia

El empleo registrado bonaerense se desplomó en dos años, mientras crece la informalidad y cierran empresas históricas del territorio



La Provincia perdió medio millón de puestos formales desde 2024

Con el dólar planchado, la apertura de importaciones y el consumo en caída, la Provincia exhibe postales de empresas al borde de la quiebra, suspensiones y cierres que anticipan un escenario crítico para su perfil industrial.

El mapa del deterioro bonaerense, no sólo refleja compañías emblemáticas que bajan la persiana, sino también un entramado productivo debilitado frente a un esquema económico que no contempla la producción nacional ni las particularidades de la Provincia. Con este marco, la tensión social escala mientras miles de trabajadores son empujados hacia formas precarias de empleo.

Un informe de la Universidad Tecnológica Nacional (UTN), en base a datos del Sistema Integrado Previsional Argentino (SIPA), reveló que el empleo registrado alcanzó un pico de 13,4 millones en diciembre de 2023,

pero desde la asunción de Milei inició una caída sostenida hasta llegar a 12,9 millones en enero de 2026. Es decir, una pérdida de 500.000 puestos formales en dos años. En paralelo, el monotributo creció 34,7% con más de 565.000 nuevos inscriptos, mientras el empleo asalariado privado apenas avanzó 2,9% y el público 5,6%.

Empresas que bajaron la persiana

Este deterioro no se refleja sólo en estadísticas, también se traduce en cierres concretos de empresas emblemáticas de la Provincia. Luego de 80 años, Dánica cerró su planta de margarinas en Lavallol, dejando a 150 familias en la calle. En Mar del Plata, el frigorífico Ostramar anunció su quiebra tras meses de parálisis y sueldos adeudados, con 50 trabajadores afectados. La cadena Frávega tam-

bién ajustó su presencia: cerró sucursales en Pergamino y Temperley y proyecta 300 despidos en todo el país. En La Plata, la pyme Socolor S.A cerró su fábrica de chapas tras más de 20 años de actividad industrial.

Impacto social y territorial

La pérdida de empleo formal y el avance de la informalidad golpean de lleno a las familias bonaerenses. El cierre de plantas y comercios históricos implica pérdida de ingresos y debilitamiento de comunidades enteras. La Provincia, con su perfil industrial, aparece como uno de los territorios más castigados por la política económica nacional. La caída de puestos laborales refleja un deterioro estructural que se traduce en más precarización, menos consumo y mayor incertidumbre social.

Diputados buscan frenar peajes en la Ruta 3

La diputada bonaerense de Fuerza Patria, Laura Aloisi, presentó un proyecto en la Legislatura para rechazar la instalación de estaciones de peaje sobre la Ruta Nacional N°3 en el tramo que atraviesa el partido de Azul. La iniciativa busca evitar un impacto económico negativo para vecinos de Cacharí, Chillar, Parish, 16 de Julio y zonas rurales que dependen de ese corredor para trabajar, estudiar o acceder a servicios.

Aloisi advirtió que la ubicación de peajes puede fragmentar territorialmente a los partidos linderos y recordó que, en muchos casos, la Ruta 3 es la única vía de comunicación entre localidades.

La propuesta retoma cuestionamientos surgidos en audiencias públicas de la Red Federal de Concesiones, donde vecinos denuncia-

ron que el modelo de peajes profundiza desigualdades y perjudica a pequeñas localidades. El Comité Nacional de Defensa del Usuario Vial (Conaduv) calificó esas audiencias como una "puesta en escena" y rechazó el esquema, recordando que los usuarios ya pagan con el Impuesto a los Combustibles.

Uno de los puntos más sensibles es la conexión entre Cacharí y Azul, ya que la eventual instalación de una cabina en el kilómetro 290 encarecería viajes de corta distancia.

Ante este escenario, el Concejo Deliberante de Azul fijó su posición mediante la Resolución N°5.221, en la cual solicita gestiones ante organismos nacionales para impedir que las futuras cabinas afecten económicamente a los habitantes de la zona.



Legisladores bonaerenses presentaron un proyecto para impedir cabinas que afectarían a vecinos de Azul y localidades rurales

Paritarias: se posterga la oferta a los estatales bonaerenses

Como bien adelantó *diario Hoy* en ediciones anteriores, el gobierno de Axel Kicillof decidió postergar la oferta salarial a los estatales bonaerenses hasta la segunda semana de junio, cuando el Indec difunda el Índice de Precios al Consumidor de mayo. La convocatoria recién se concretaría después del



El gobierno bonaerense espera el dato de inflación de mayo para definir la oferta salarial a estatales

jueves 11, lo que deja un margen ajustado para que cualquier acuerdo impacte en los sueldos de ese mes, ya que la Provincia liquida haberes desde el día 15.

En los gremios crece la preocupación por la demora, ya que la última reunión del 22 de mayo dejó en claro la fragilidad financiera del Ejecutivo, producto del recorte de fondos nacionales. Los funcionarios advirtieron que el esfuerzo principal estará en garantizar el pago del medio aguinaldo, lo que limita la capacidad de discutir aumentos inmediatos.

El último acuerdo salarial fue en marzo y consistió en una suba acumulada del 9%, insuficiente frente a una inflación que ya trepó al 12,3% en lo que va del año. Desde Gobernación anticiparon que la próxima oferta será "plana" e igual para todas las categorías. La definición será clave para resolver la tensión entre el reclamo salarial de los trabajadores y las limitaciones fiscales de la Provincia.

Legislatura: impulsan homenaje por centenario de Alfonsín

La senadora bonaerense del bloque Hechos-UCR Identidad, Natalia Quintana, ingresó un proyecto a la Legislatura bonaerense para declarar el 2027 como "Año Alfonsiniano", en conmemoración al centenario del nacimiento de Raúl Alfonsín. La iniciativa contempla que toda la documentación oficial de la adminis-



Senadores presentan un proyecto para declarar 2027 como "Año Alfonsiniano" en la Provincia

tración pública provincial lleve la leyenda "2027 - Año Alfonsiniano - Centenario del nacimiento de Raúl Alfonsín".

Quintana sostuvo que recordar al expresidente "no es un ejercicio de nostalgia, sino un acto de responsabilidad democrática". El proyecto prevé actividades y jornadas vinculadas con su legado, destacando valores como pluralismo, convivencia y defensa del Estado de Derecho.

Alfonsín, nacido el 12 de marzo de 1927, fue diputado bonaerense y presidente de la Nación entre 1983 y 1989, consolidándose como figura decisiva en la reconstrucción democrática tras la dictadura. Durante su gestión creó la Conadep, impulsó el informe "Nunca Más" y promovió el Juicio a las Juntas.

Quintana subrayó que declarar 2027 como "Año Alfonsiniano" implica reafirmar el compromiso institucional con los principios que el exmandatario promulgó: libertad, justicia y respeto por la dignidad humana.

Junio llega con varios aumentos que impacta en los bolsillos

Servicios públicos, educación, alquileres y prepagas vuelven a subir a partir de este lunes



Nueva tanda de aumentos a partir de este lunes

Como es habitual al inicio de cada mes, desde este lunes varios servicios y rubros actualizan sus valores ante una inflación que no afloja.

Si bien el Índice de Precios al Consumidor (IPC) del Indec desaceleró, en abril fue de un alto 2,6% y las consultoras privadas estiman que en mayo cerraría entre el 2,2 y el 2,5% (ver página 5). No obstante, muchos servicios sufrirán aumentos por encima de estos números.

Transporte

Las líneas de micros de jurisdicción provincial en La Plata y el resto del Área Metropolitana de Buenos Aires (AMBA) aumentan 4,85%. Con este ajuste, el boleto mínimo pasará de \$1.054,85 a \$1.106,07 para quienes tengan la SUBE nominalizada.

Además, el 15 de junio entrará en vigencia un segundo incremento en las 104 líneas de colectivos de jurisdicción nacional que circulan por el AMBA. Estas líneas subirán un 2%.

En tanto, el pasaje de subte porteño también exhibirá un ajuste del 4,6%, con lo que la nueva tarifa será de \$1.558,54.

Además, los trenes tendrán el segundo ajuste mensual de la suba escalonada dispuesta hasta septiem-

bre: el 15 de junio los pasajes se van a encarecer un 15% en las líneas Mitre, Sarmiento, Roca, San Martín, Belgrano Sur, Belgrano Norte, Urquiza y Tren de la Costa.

Servicios públicos

Las tarifas de servicios públicos seguirán con sus actualizaciones mensuales. La semana pasada el Gobierno nacional oficializó un nuevo aumento en las boletas de Edeonor y Edesur del 1,5%, mientras que el gas trepará 2,8%.

A su vez, las boletas de Edelap, EDEA, EDEN y EDES subirán entre 6% y 14%. Según explicó el Ejecutivo provincial, el esquema incorpora los precios mayoristas fijados por la Secretaría de Energía nacional para mayo-julio y una actualización transitoria del Valor Agregado de Distribución (VAD).

En el caso del agua, los usuarios del AMBA afrontarán un incremento del 3% en las tarifas de agua y desagües cloacales.

Alquileres

Los inquilinos que hayan firmado contratos regidos por la derogada ley que regulaba al mercado de alquileres, deberán afrontar la

actualización del Índice de Contratos de Locación, que marca un incremento anual de 78% para junio. De esta manera, se rompe la tendencia de la desaceleración de los últimos meses.

En los contratos que se actualizan trimestralmente por inflación y comenzaron en marzo o que en ese mes tuvieron su último ajuste, se vuelven a ajustar en junio. Aunque todavía falta conocer el IPC de mayo, se calcula que la suba estará en torno al 8,8%. En tanto que aquellos que toman las últimas tres variaciones ya publicadas por el Indec (febrero, marzo y abril), tendrán un aumento del 9,12% en el sexto mes del año.

Educación

Las entidades que nuclean a los establecimientos educativos privados con subvención estatal de la Provincia de Buenos Aires aplicarán un aumento de entre 4% y 5% en las cuotas de junio.

Salud

Los planes de salud de las prepagas tendrán una suba en el mes que rondará entre el 2,6% y el 2,9%, dependiendo de la empresa, el plan y la región del país.

CAME rechazó los cambios del FMI

La Confederación Argentina de la Mediana Empresa (CAME) rechazó la reforma tributaria del Fondo Monetario Internacional (FMI). La calificó de "regresiva" y propuso un "nuevo consenso fiscal" entre los distintos niveles de gobierno.

La reforma que exigió el organismo multilateral al gobierno de Javier Milei incluye ampliar la base del Impuesto a las Ganancias de la cuarta categoría, extender el IVA a bienes exentos y elevar las categorías del Monotributo. Al respecto, la entidad gremial-empresaria cuestionó que "recae principalmente sobre los asalariados y el consumo doméstico".

En esa línea, consideró que "son reformas regresivas que reducen el poder adquisitivo de los trabajado-

res y encarecen la formalidad para los sectores de menores ingresos, sin tocar ninguno de los impuestos distorsivos estructurales que verdaderamente frenan la inversión, la producción y el empleo formal en la Argentina".

Para CAME, el FMI ignora en su diagnóstico el nivel de tributación subnacional, señalando que "es donde reside el nudo fiscal más dañino para la actividad económica: el impuesto sobre los ingresos brutos y las tasas retributivas de servicios municipales".

El comunicado remarcó que el Impuesto sobre los Ingresos Brutos (IIBB) y las diversas tasas municipales representan entre el 2% y el 6% de las ventas brutas de una empresa, independientemente de si esta tiene rentabilidad o no.



CAME cuestionó la reforma tributaria

Provincias toman crédito para obra pública

Ante la parálisis de la obra pública, producto de que el gobierno de Milei se desligó de su responsabilidad con la excusa del ahorro fiscal, los Ejecutivos provinciales comenzaron a apoyarse en los orga-

nismos de crédito. De hecho, el Banco Interamericano de Desarrollo (BID) informó que el financiamiento a la Argentina será récord en 2026.

Santa Fe fue una de las provincias que consiguieron aval de Nación el miércoles pasado para avanzar con obras de infraestructura. Con 150 millones de dólares, la Corporación Andina de Fomento (CAF) financiará trabajos para mejorar la conectividad entre el puerto de Rosario y el Gran Rosario.

En tanto, el BID aprobó el jueves financiamiento por 280 millones de dólares para obras en rutas provinciales y accesos urbanos de Entre Ríos.

En Misiones, la CAF financia con 72 millones de dólares la construcción de la línea de Alta Tensión 132 kV San Isidro - Alem - Oberá II.



Nación se desliga de sus funciones

La
Costa

Nuestro lugar en el Mundo

La UBA advierte por casi 300 mil puestos de trabajo perdidos

Un duro informe expuso el deterioro del mercado laboral desde la asunción de Javier Milei. La industria y el comercio, los sectores más golpeados

Un reciente estudio de la Universidad de Buenos Aires (UBA) analizó el mercado laboral durante el gobierno de Javier Milei. El trabajo concluyó en la pérdida de casi 300 mil puestos de trabajo, además de la reducción del poder adquisitivo de la población.

El informe se titula "Panorama del Empleo Asalariado Formal y de las Remuneraciones", elaborado por el Área de Empleo, Distribución e Instituciones Laborales (EDIL), perteneciente al Instituto Interdisciplinario de Economía Política (IIEP) de la Facultad de Ciencias Económicas.

Según consigna el documento, en febrero de 2026 (último dato disponible) aproximadamente 10 millones de personas eran trabajadores asalariados registrados en la seguridad social, de acuerdo a los datos desestacionalizados del Sistema Integrado Previsional Argentino (SIPA). Ello incluye al empleo asalariado en el sector privado, en el sector público y en casas particulares. Luego de caídas consecutivas durante 9 meses, en febrero el empleo aumentó en 8 mil puestos de trabajo respecto del mes anterior.

No obstante, el empleo asalariado formal total en febrero de 2026 representaba una pérdida de 106 mil



Continúa la pérdida de empleo formal en la era Milei

puestos de trabajo (-1%) respecto de febrero de 2025 y de 290 mil puestos de trabajo (-3,0%) respecto de noviembre de 2023.

Industria y comercio continúan en la cima como los sectores con mayor pérdida de empleo. Ambas caídas acompañan la contracción del nivel de actividad sectorial. En paralelo, minería experimentó una variación mensual positiva del empleo luego de 19 meses consecutivos de caída.

Salario mínimo

Por otro lado, el estudio evaluó el Salario Mínimo, Vital y Móvil (SMVM). Según el informe, en

diciembre de 2023 se inició un extenso proceso de merma de su valor real, cuando se contrajo 15% de la mano de la aceleración inflacionaria, seguido por una caída aún mayor, del 17%, en enero de 2024.

Esta tendencia se interrumpió momentáneamente en algunos meses posteriores cuando el incremento nominal acompañó o superó la inflación.

Actualmente, el SMVM perdió 39,3% de su poder adquisitivo respecto a noviembre del 2023. Esta contracción lleva a que el salario mínimo en términos reales de abril de 2026 se ubique en un valor inferior al de 2001, antes del colapso de la convertibilidad.

Siderúrgicas reclaman por los impuestos y las importaciones chinas

La Cámara del Acero publicó su relevamiento mensual sobre la actividad del sector, el cual arrojó que la producción tuvo una caída del 3% en abril respecto al mes de marzo último. No obstante, en la comparación con el mismo mes del año pasado, se registró un incremento del 18,4%.

Por su parte, la producción de laminados (planos y no planos) fue de 255.500 toneladas. Esta cifra significó ninguna variación en relación al mes previo, pero sí una caída del 23,2% frente a un año atrás. En tanto, la producción total de acero laminado de los primeros cuatro meses del 2026 fue de 9,7% mayor que el primer cuatrimestre del 2025.

Por otro lado, los empresarios siderúrgicos denunciaron en el relevamiento la cruda situación del sector: advirtieron que la demanda interna debilitada se suma la presión de las importaciones, particularmente de China, en condiciones de comercio desleal. Este combo explosivo afecta fuertemente a la cadena de valor metalmeccánica.

"Mientras tanto, la Argentina mantiene un esquema impositivo distorsivo en los tres niveles, nación (Débitos y Créditos Bancarios), provincias (Ingresos Brutos) y municipios (tasas), que desalienta la agregación de valor local", expresó la Cámara del Acero en el documento difundido.



El sector es golpeado por la apertura importadora



Consultoras estiman una inflación de entre 2,2 y 2,5% en mayo

La inflación desacelera pero seguiría arriba del 2%

Las principales estimaciones de las consultoras privadas confirman una nueva desaceleración en el índice de inflación de mayo, aunque sigue arriba del 2%, un piso bastante alto. Las proyecciones confirman que el Índice de Precios al Consumidor (IPC) oscilará entre un 2,2% y 2,5%. De ser así, sería el segundo mes consecutivo en donde el Gobierno logra bajar la inflación tras haber registrado el valor más alto del año en marzo (3,4%).

El resultado más optimista vino de la Fundación Libertad y Progreso:

"Hacia el cuarto jueves de mayo (sin incluir los últimos días del mes), nuestra proyección para el IPC Nacional se ubica en 2,1%. El rubro de mayor incidencia es Alimentos y bebidas no alcohólicas, que aceleró respecto a marzo y corrió al 3,4% mensual".

EcoGo estima que el IPC del quinto mes fue de 2,2% al igual que C&T Asesores Económicos, que hasta el momento registran una variación similar a la primera. En la misma línea queda LCG, en donde explican que los componentes estacionales y

regulados tuvieron menor presión en el índice general.

Un poco más alto la ubica Equilibra, con el 2,3%, donde el principal impulso provino de los precios estacionales (3,6%).

El dato más alto lo registró Analytica, la cual ascendió al 2,5% para mayo: "Alimentos y bebidas muestra una aceleración en las últimas semanas, alcanzando un 2,5% en el promedio de cuatro semanas. Se observaron aumentos marcados en verdulería".

Enterate de la agenda legislativa del Senado bonaerense a través de nuestra web y redes sociales

www.senado-ba.gov.ar
senado_ba
senado BA
senado.ba

6 CIENCIA Y CULTURA

Giulietta Masina fue una actriz italiana que logró sus mejores actuaciones bajo la dirección de su esposo, uno de los mayores directores italianos de toda la historia

La musa de Fellini

Giulietta Masina nació en un pueblito cercano a Bologna el 22 de febrero de 1920. Hija de un modesto violinista y de una maestra de provincias. Cuando su madre estaba esperando otro hijo la mandaron a Roma por unos meses, a casa de un tío profesor, que no tenía hijos. Allí pasó su adolescencia y estudió Filosofía y Letras.

Su vida quedó signada para siempre el día en que conoció a Federico Fellini, se enamoró, se casó y se transformó en su actriz predilecta. De esta unión entre director y actriz nacieron varias películas: Luces de varieté, La Strada, Las noches de Cabiria, Julieta de los espíritus, y un personaje, Gelsomina, que toda una generación guarda en su memoria.

Conoció a Federico Fellini cuando hacía el segundo año de la universidad. Tenía 19 años y trabajaba en el teatro de la Universidad y en radio, donde era la primera actriz joven. Fellini escribía historias humorísticas para un diario llamado Marco Aurelio. Una de esas historias narraba la aventura de un matrimonio jovencísimo, Cico e Pallina, que un actor y Giulietta representaban en radio. Un productor de cine, atraído por la historia, le pidió a Fellini que hiciera un guión sobre ese tema y con esos personajes. Como Giulietta había tenido mucho éxito con ese papel, Federico - que no la conocía personalmente -, la telefonó a la radio para que le enviara unas fotos de ella. Cuando la vio encontró que era exactamente lo que él quería para su personaje: una joven pequeña, delgada y de cara redonda. Se casaron siete meses después. La película nunca llegó a hacerse.

Su primera aparición en cine fue en 1946, bajo la dirección de Roberto Rossellini, en una película llamada Camarada, pero recién al año siguiente, tendría su primer protagónico, en la película Sin Piedad, de Alberto Lattuada.



Junto a Fellini creó una de las asociaciones filmicas más legendarias del cine

Cuando Fellini comenzó a rodar La strada, Giulietta Masina debía impregnarse de todos los detalles de su personajes -Gelsomina-, en particular, su manera de sonreír. Un día descubrió que lo mejor para su personaje era que sonriera con la boca cerrada: "Sonreía sin sonreír con la boca, por timidez". Cuando terminó el rodaje y comenzó a dejar atrás al personaje y tuvo que volver a ser Giulietta, le costó cerca de un año volver a sonreír como lo hacía siempre. Pasó mucho tiempo antes de que dejaran

de colarse los gestos de ese personaje en su vida cotidiana. En la calle los niños la saludaban: "Ciao, Gelsomina", querían besarla. La película, de 1954, es considerada una obra maestra del neorrealismo italiano, recibió cerca de 50 premios internacionales, incluyendo el Oscar a la mejor película extranjera. Cuando La strada se estrenó en Londres, los diarios dijeron a grandes titulares "The Chaplin femenin". Chaplin vio La strada y le gustó. Dijo en un diario, refiriéndose a Giu-

lietta Masina: "She is an actress. I admire the must". Tanto ella como él creían en la imagen para expresar el dolor o la alegría.

Con Fellini brilló en todo su esplendor actoral: Las noches de Cabiria, El jeque blanco, Giulietta de los espíritus, Ginger y Fred. Giulietta Masina eligió ser actriz porque era una forma de evadirse. Siempre tuvo una fuerte imaginación. Cuando iba al teatro, escuchaba una fábula o leía una novela, y su curiosidad la empujaba inmediatamente a colocarse en la ropa del otro. Ese deseo de saber cómo son los demás la empujó al oficio de actriz. Supo que la única manera de encontrarse con otros personajes era interpretándolos. Y, a veces, también inventándolos.

Murió a los 73 años, en Roma, apenas cinco meses después que su amado Federico. Ambos están enterrados en el cementerio de Rimini, la ciudad natal del genial director. En 2003 se inauguró junto a su tumba un monumento en bronce realizado por el escultor italiano Arnaldo Pomodoro.

Científicos mexicanos identifican un curioso fenómeno ocurrido en Michoacán

El fenómeno registrado en la comunidad de El Salitre, Michoacán, no corresponde al nacimiento de un volcán ni a un géiser, sino a manifestaciones hidrotermales asociadas con la circulación de fluidos calientes en el subsuelo, concluyeron especialistas de la UNAM y de la Universidad Michoacana tras una visita de campo. A este fenómeno se le conoce como "pozo de lodo".

La doctora Ruth Esther Villanueva Estrada, investigadora de la Unidad Michoacán del Instituto de Geofísica de la UNAM y especialista en geotermia, explicó que el equipo de investigadoras acudió en coordinación con personal del Centro Nacional de Prevención de Desastres (Cenapred), durante la cual se observaron emisiones de vapor, agua caliente, gases y lodo que ascienden a través de fracturas del subsuelo, lo cual no es compatible con los géiser, que expulsan de manera intermitente chorros de agua caliente y vapor por la acumulación de presión en cavidades subterráneas.

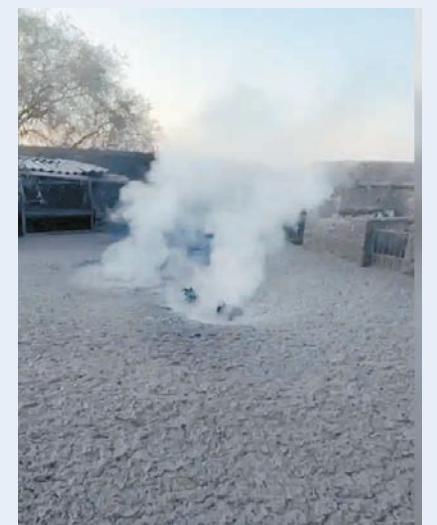

Especialistas de la UNAM identificaron 11 "pozos de lodo" en Ixtlán, Michoacán

Fernando Del Intento
OUTDOOR
CAZA • PESCA • CAMPING

Av. 72 N° 1170 e/ 18 y 19.
Lunes a Sábados de 9 a 20 hs.
Teléfono: 221-5349882 (audio y/o texto).
Teléfono de línea: 221- 4530365.

Pesca, camping, náutica,
armería (aire comprimido y CO2),
cuchillería, indumentaria y calzado.
Piletas de lona marca Nahuel,
inflables, sillas de playa,
toda la línea Stanley, kayak,
regalaría y mucho más.

LLAMADO LICITACIÓN PÚBLICA N° 08/2026

EJECUCIÓN DE LA OBRA: "NUEVO CERCO PERIMETRAL DE MAMPOSTERÍA EN LA ESCUELA PRIMARIA N° 4"

PRESUPUESTO OFICIAL: \$ 95.533.162,95
(Pesos noventa y cinco millones, quinientos treinta y tres mil cientos sesenta y dos, con noventa y cinco centavos).

VALOR DEL PLIEGO: \$ 100.000

ADQUISICIÓN DEL PLIEGO: A partir del 27/05/26 en la Tesorería Municipal sito en calle 6 y 166 de Berisso en el horario de 8:30 a 12:30 horas en días hábiles administrativos.

RETIRO DEL PLIEGO: Se descargará de la pagina web del municipio y/o se retirará de la Oficina de Compras y Suministros sito en calle 6 y 166 de Berisso en el horario de 9:00 a 13:00 horas en días hábiles administrativos.

VISITA DE OBRA: El 16/06/26 a las 09:00 en Calle Lavalle entre 26 y 27, Berisso.

PRESENTACIÓN DE OFERTAS: Hasta el 18/06/26 a las 9:00 horas en la Oficina de Compras y Suministros.

CONSULTA DE PLIEGOS: En la Oficina de Compras y Suministros a partir del 27/05/26 de 9:00 a 13:00 horas.

APERTURA DE SOBRES: El 18/06/26 a las 9:00 horas en la Oficina de Compras y Suministros sito en calle 6 y 166 de Berisso.

BERISSO
Municipalidad

Elecciones en Colombia: habrá una segunda vuelta entre de la Espriella y Cepeda

Con estos resultados, empiezan tres semanas de campaña intensa entre los dos candidatos que representan las antípodas del espectro político



Iván Cepeda y Abelardo de la Espriella disputarán la segunda vuelta en Colombia

Colombia votó este domingo 31 de mayo en las elecciones presidenciales que definirán al sucesor de Gustavo Petro. Con 90% de los votos contabilizados ninguno de los candidatos alcanzó la mayoría y habrá segunda vuelta.

El opositor de signo conservador Abelardo de la Espriella lidera el recuento, seguido de cerca por el candidato oficialista Iván Cepeda. Ambos definirán en segunda vuelta el 21 de junio quién será el próximo presidente de Colombia. La Registraduría confirmó que los candidatos Abelardo de la Espriella e Iván Cepeda disputarán la segunda vuelta presidencial, luego de consolidarse como los dos aspirantes más votados en la jornada electoral de este domingo. Ninguno de los candidatos logró obtener más

del 50% de los votos válidos.

Más de 41 millones de ciudadanos estuvieron habilitados para votar en las elecciones presidenciales de Colombia, que se celebraron este domingo 31 de mayo y definirán quién gobernará el país durante el período 2026-2030. Con 11 fórmulas de presidente y vicepresidente en competencia, los comicios pusieron en juego la continuidad del proyecto político del mandatario Gustavo Petro.

El próximo inquilino del palacio presidencial de Nariño deberá gobernar en un país con cerca de 27 mil alzados en armas, según cálculos de la Fundación Ideas para la Paz, un centro de investigación sobre el conflicto interno. A una década de la firma del acuerdo de paz con las

extintas Fuerzas Armadas Revolucionarias de Colombia (FARC), el país aún lidia con disidencias de esa guerrilla y otros grupos armados como el cártel Clan del Golfo y la guerrilla Ejército de Liberación Nacional, alimentados por el narcotráfico y la minería ilegal.

Entre los punteros, Cepeda es el único que continuaría con la política de "paz total" con la que Petro inició diálogos paralelos con los ilegales, a los que aún no ha logrado desarmar. Valencia, del Centro Democrático, y De la Espriella han centrado su propuesta en "enfrentar la crisis de seguridad" combatiendo delitos como el narcotráfico, la extorsión y el secuestro para así "recuperar" el control territorial por parte del Estado en sitios donde operan los ilegales.

El primer ministro de Líbano denuncia que Israel pretende "borrarnos de la historia"

Israel amplió su ofensiva hacia lo profundo de Líbano, mientras los residentes son obligados a dejar sus hogares y marchar hacia el norte, luego de que ordenó evacuar 13 localidades del sur del territorio. El premier libanés, Nawaf Salam, acusó a Tel Aviv de pretender "borrar de la historia" a su nación al denunciar la "peligrosa y sin precedentes escalada" de Tel Aviv a pesar de la extensión del alto al fuego acordada el 17 de abril.

El primer ministro libanés, Nawaf Salam, acusó a Israel de aplicar "una política de tierra quemada y de castigo colectivo", así como de "destruir ciudades y pueblos y forzar al éxodo a sus habitantes".

"A la luz de la peligrosa y sin precedentes escalada israelí de los últimos días, es necesario intensificar los esfuerzos políticos y diplomáticos para lograr un alto el fuego rápido y real", afirmó el premier, en un mensaje por televisión libanesa.

Salam defendió las negociaciones de Líbano con Israel, a las que se opone la organización político-militar

proiraní Hezbollah, y advirtió que el resultado de las mismas "no está garantizado", sin embargo explicó que "son la vía menos costosa para nuestro país y nuestro pueblo".

"Lo que Israel está haciendo no es solo una violación de la soberanía del Líbano, sino un acto de borrado de la historia", denunció.

En tanto, la fuerza aérea y la artillería israelí atacaron las aldeas de Yohmor y Zawtar al-Sharqieh, cerca de la ciudad de Nabatiye, en los alrededores de una montaña estratégica que alberga el castillo de Beaufort, construido por los cruzados, a unos 15 kilómetros de la frontera con Israel, informó la agencia nacional de noticias libanesa. El castillo estratégico estuvo en manos de tropas israelíes durante 18 años, hasta que se retiraron del Líbano en mayo del 2000.

Más de 25 proyectiles fueron lanzados ayer desde el Líbano hacia Israel y las sirenas de alerta aérea sonaron en las ciudades de Karmiel y Safed por primera vez desde el alto el fuego, informó a la Afp el ejército israelí.



Las fuerzas israelíes obligaron al desplazamiento de 1 millón de personas

Trump vuelve a arremeter contra el Papa León XIV por Irán



El presidente estadounidense, Donald Trump, criticó al Papa León XIV

El presidente estadounidense, Donald Trump, criticó al Papa León XIV en relación con el programa nuclear de Irán, y afirmó que el país debe estar libre de armas nucleares. El mandatario compartió una publicación en redes sociales del alcalde de Chicago, Brandon Johnson, quien asistió el viernes a una oración con el Papa León XIV en el Vaticano.

En su publicación, Trump sugirió que alguien debería informar al Papa de que el alcalde de Chicago es "inútil" y que Irán no puede tener armas nucleares. Esto supone otro ejemplo de desacuerdo entre Trump y el líder mundial de la Iglesia católica con respecto a Irán, tras la anterior acusación de Trump de que el Pontífice estaba "poniendo en peligro a los católicos" al apoyar las ambiciones nucleares de Irán.

El Papa León XIV respondió haciendo hincapié en la misión de la Iglesia de predicar la paz y en su oposición clara y de larga data a todas las armas nucleares.

BERISSO
Municipalidad



www.berisso.gov.ar

INTERÉS GENERAL

Liliana Herrero regresa al Teatro Argentino

La artista Liliana Herrero se presentará el sábado 13 de junio a las 21 en la Sala Astor Piazzolla del Teatro Argentino. La referente fundamental de la música popular argentina volverá a la capital bonaerense para presentar Fuera de lugar, su más reciente trabajo discográfico. Después de seis años, la artista regresó al estudio de grabación para dar vida a Fuera de lugar, un disco de ocho canciones que dialoga con el presente desde una mirada intensa y crítica. El álbum reúne un repertorio cuidadosamente seleccionado que recorre composiciones de Atahualpa Yupanqui, Charly García, Raúl Carnota, Luis Alberto Spinetta, Teresa Parodi, Edgardo Carozo, Mocchi y Elviro Romero, entre otros autores fundamentales de la música popular latinoamericana.

“Es un punto de fuga, no de retiro. Mi formación ha sido siem-

pre de vínculo con la vida social, política, cultural y artística de este país. No podría pensarme en el horizonte de la deserción excepto que desertar signifique buscar otro lugar”, expresó Herrero sobre este nuevo trabajo, atravesado por una búsqueda artística que interroga el presente y reafirma su vínculo con la tradición y la transformación cultural. Respetada y admirada por colegas y generaciones de músicas y músicos, Liliana Herrero es una de las figuras más singulares del canto popular argentino. Desde sus inicios en la década de 1960 construyó una trayectoria marcada por una profunda exploración de las raíces folklóricas y por la búsqueda constante de nuevas formas de interpretación. Su obra propone un diálogo entre tradición y contemporaneidad, en el que su voz se convirtió en una de las marcas más reconocibles de la música argentina.



Ocurrirá este mes

Aparecieron dos nuevos yaguaretés en El Impenetrable

El regreso de la especie al Chaco Argentino continúa dando señales esperanzadoras. Uno de ellos pudo ser capturado y fue equipado con un collar satelital



Lo sucedido resulta fundamental para consolidar una población reproductiva en el Chaco

El regreso del yaguaré al Chaco Argentino continúa dando señales esperanzadoras. En los últimos días, dos nuevos machos silvestres fueron registrados en el Parque Nacional El Impenetrable. Uno de ellos pudo ser capturado y fue equipado con collar satelital para poder monitorear sus movimientos. La presencia de estos ejemplares confirma que el monte chaqueño aún conserva condiciones para sostener poblaciones de yaguaretés y demuestra la importancia del proyecto que llevan adelante desde 2019 la fundación Rewilding Argentina, la Administración de Parques Nacionales y el gobierno de la provincia del Chaco para recuperar la especie en la región.

Hasta hace pocos años, los machos solitarios que aparecían en esa zona eran registrados ocasionalmente a tra-

vés de huellas, fotografías aisladas o relatos de pobladores. Luego desaparecían sin que se volviera a saber de ellos. Hoy, gracias a la existencia del proyecto de suplementación poblacional del yaguaré en El Impenetrable, que incluye hembras en proceso de liberación y otras ya liberadas, estos machos pueden ser anclados en el área protegida.

El seguimiento con collar permite conocer sus desplazamientos, estudiar su comportamiento y, fundamentalmente, mejorar las estrategias para protegerlos en una de las regiones donde la especie continúa en peligro crítico. “Antes, muchos de estos machos aparecían una vez y después desaparecían sin dejar rastro. Hoy podemos monitorearlos, entender cómo usan el territorio y trabajar para cuidarlos”, destaca Débora Abregú,

Coordinadora De Conservación En el Proyecto El Impenetrable De la Fundación Rewilding Argentina

La llegada de nuevos machos también resulta fundamental para consolidar una población reproductiva en el Chaco Argentino. La presencia de hembras liberadas aumenta las posibilidades de encuentros y reproducción en libertad, un proceso que ya comenzó a mostrar resultados concretos, con el registro el año pasado de los primeros dos cachorros de yaguaré nacidos en libertad en más de 35 años en la región chaqueña argentina. La recuperación del yaguaré también impulsa nuevas oportunidades para las comunidades locales, a través del crecimiento del turismo de naturaleza y la valorización de uno de los ambientes más importantes y biodiversos de la Argentina.

Tato Buss
y excursiones meme
Te llevan de compras a la salada

Tu mejor elección para viajar!

TE LLEVAMOS DE COMPRAS A LA SALADA

ALQUILER DE UNIDADES PARA DIFERENTES VIAJES

VIAJES DE PASEOS EXCURSIONES Y SALIDAS ESPECIALES

ALQUILER DE UNIDADES PARA DIFERENTES VIAJES

SEGUINOS EN NUESTRO Instagram

@tatobuss_viajes_

@excursiones_meme

221 308 3685

221 624 1343

Contáctanos y reservá tu próximo viaje!

Canteras ROMERENSE

VENTA DE ÁRIDOS Y MOVIMIENTO DE SUELO

HYDROGEN ZERO EMISSIONS

Calle 510 y 174 - M. Romero, La Plata

Tel.: (0221) 491 6648 - Cel.: (0221) 15-623 4875

El Clásico 2026

LA PLATA, LUNES 1° DE JUNIO DE 2026

Estudiantes le dio una lección al Central de Di María, sigue en la Copa y se va de vacaciones

El equipo cerró el semestre de la mejor manera con una ráfaga de velocidad y vértigo en las jugadas de Tobio Burgos y Palacios que le valieron abrir el partido que terminó 3 a 0 a favor del equipo del Cacique Medina por la Copa Argentina



En el contexto de un partido plagado de comentarios y con sed de revancha, Estudiantes fue nuevamente contundente contra Rosario Central en la Copa Argentina.

Así como había ocurrido el año pasado tras el polémico "pasillo" de espaldas por el título en los escritorios que recibió el equipo de Angel Di María, ayer el Pincha se apoyó en un vendaval de vértigo y despliegue físico de Tiago Palacios y Tobio Burgos para sorprender y desequilibrar a los defensores del Canalla en el primer tiempo. Así fue como a los tres minutos el Pincha ya estaba arriba en el marcador, porque Palacios se mostró intratable por izquierda ganando la posición de sus marcadores y lanzando un centro alto y venenoso para que Carrillo haga lo que mejor sabe hacer y que no le estaba saliendo: definir con un cabezazo directo que dejó sin reacción al arquero Ledesma.

Casi arrastrando la dinámica y la movilidad del partido contra Independiente de Medellín, aunque con otros intérpretes, Joaquín Tobio Burgos fue el que mejor se compensó a Tiago Palacios, y cuando los defensores de Central intentaban tomar al uruguayo, aparecía el juvenil de Estudiantes desequilibrando casi con las mismas características de juego por el centro o por afuera. De esta manera se generó una falta

dentro del área que terminó capitalizando el propio Tiago Palacios con un penal al ángulo y antes de la media hora de juego el Pincha ya ganaba dos a cero.

A Rosario Central no le alcanzó con ir desesperado al ataque en la parte final, porque los intentos del equipo de Almirón fueron muy bien contenidos por Tomás Palacios, por Pivov y el Pucho Castro que nunca perdieron el orden, y sobre todo, por la dupla de centrales que empieza a consolidarse para el futuro.

Tal cual había ocurrido contra los colombianos de Independiente de Medellín, en una de las últimas jugadas del partido Michael Amondarain capturó una asistencia dentro del área luego de correr en velocidad y línea recta al arco y definió ante el arquero Ledesma poniendo cifras definitivas al partido.

Fue un tres a cero con sabor a lección deportiva y moral, porque se anticipó al duelo que los dos equipos van a tener en septiembre por la superfinal internacional.

¿Amondarain se despidió con un gol?

Luego de la victoria de ayer en Córdoba, los jugadores de Estudiantes quedaron liberados hasta la segunda quincena del mes que comienza hoy, ya que la intención del cuerpo técnico es retomar los trabajos entre el lunes 21 y el viernes 26 Junio.

En todo este periodo, ya le anticiparon al entrenador que el club evaluará la intención del representante y el grupo que maneja la carrera de Michael Amondarain de ubicarlo en el la Liga Española, pero Estudiantes quiere más de seis millones de dólares por el volante.

Además, se buscará un centrocampista de renombre y se apuntará a negociar el regreso de Duván Zapata, quien no fue convocado y no jugará el Mundial para la Selección de Colombia.



LA SÍNTESIS	
ESTUDIANTES	ROSARIO CENTRAL
Fabrizio Iacovich	Jeremías Ledesma
Tomás Palacios	Emanuel Coronel
Leandro González Pirez	Ignacio Ovando
Santiago Núñez	Gastón Ávila
Eric Meza	Agustín Sánchez
Alexis Catro	Guillermo Fernández
Ezequiel Pivov	Franco Ibarra
Michael Amondarain	Vicente Pizarro
Joaquín Tobio Burgos	Ángel Di María
Tiago Palacios	Alejo Veliz
Guido Carrillo	Enzo Copetti
DT: Alexander Medina	DT: Jorge Almirón
Goles: PT: 3m. Guido Carrillo (E); 26m. Tiago Palacios (E), de penal. ST: 43m. Amondarain (E).	
Cambios: ST: al inicio. Soto por Sánchez, Fernández por Pizarro y Cantizano por Copetti (RC); 19m. Neves por Castro y Aguirre por Tobio Burgos (E); 21m. Giménez por Coronel (RC); 30m. Alario por Carrillo y Sosa por Pivov (E); 42m. Cetré por Palacios (E). Amonestados: Coronel, Ibarra, Di María (RC)	
Expulsados: Ibarra (RC), por doble amonestación.	
Árbitro: Leandro Rey Hilfer.	
Estadio: Mario Alberto Kempes (C).	

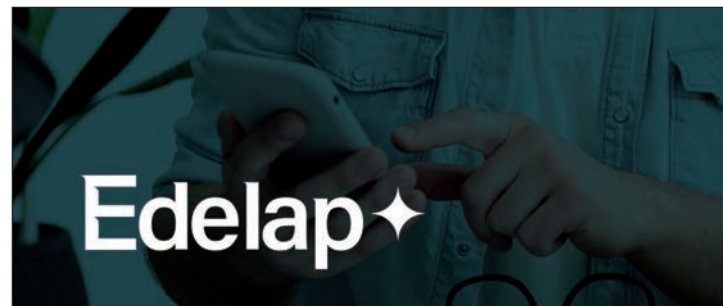

Contactanos rápido y fácil desde donde estés



WhatsApp
+54 9 221 616 0116



Consultas Técnicas
0800 222 3335
Gratis las 24 horas



Consultas Comerciales
0810 222 3335
Lunes a Viernes de 8 a 18 hs - Sábados de 9 a 13 hs



Escaneá el QR y conocé todos nuestros canales de contacto



Con Víctor Hugo, la Municipalidad homenajeará a Maradona a 40 años del “Gol del Siglo”

La actividad se realizó en el Salón Dorado del Palacio Municipal y contó con la participación del intendente Julio Alak, el reconocido periodista y locutor, además del ex campeón del mundo Luis Islas

El intendente Julio Alak participó este fin de semana del homenaje impulsado por la Municipalidad de La Plata para conmemorar los 40 años del histórico “Gol del Siglo” de Diego Armando Maradona, en una emotiva jornada que reunió deporte, cultura, memoria y solidaridad.

Organizada por la Subsecretaría de Deportes junto al proyecto solidario “Las 10 del 10”,



la propuesta contó con destacadas reflexiones del relator y periodista Víctor Hugo Morales y del exarquero campeón del mundo Luis Islas, quienes participaron de un conversatorio acompañado por invitados especiales vinculados al universo maradoniano.

“Esta ciudad ha estado vinculada al fútbol toda su historia, pero durante los últimos 40 años ha estado marcada por el relato de Víctor Hugo, ese relato que nos ha inspirado y emocionado en cada gol y en cada jugada, con reflexiones mágicas que perduran en el pueblo argentino”, comentó Alak.

Por su parte, Víctor Hugo Morales valoró: “Estoy agradecido por este homenaje en la ciudad de La Plata, donde le han puesto tanto amor”, y reflexionó: “Maradona es un símbolo, dejó atrás la condición de mejor futbolista del mundo y se encumbró por encima de sí

mismo; es un mito, es religioso”.

En el marco de la propuesta, los vecinos de la región recorrieron una muestra gráfica y artística con fotografías, ilustraciones y objetos dedicados a la leyenda argentina, participaron de intervenciones artísticas sobre remeras y pilusos y disfrutaron de stands de libros y revistas temáticas y de una exposición fotográfica sobre el último periodo del astro en La Plata.

La jornada finalizó con presentaciones musicales a cargo de Leonardo Pastore, Blues Motel, Vuelve el Tango (ex Guardia Hereje) y Cucuza Castiello y tuvo un fuerte componente solidario, ya que el ingreso consistió en la donación de kits escolares destinados a la Escuela N°63 de Villa Fiorito y al Hospital Eva Perón, instituciones emblemáticas de la vida de Maradona.

Además, el intendente Alak le entregó a Víctor Hugo Morales la distinción de “Huésped de Honor” de la ciudad, en reconocimiento a su vasta trayectoria en el ámbito del periodismo y la cultura, como también “por su invaluable aporte a la memoria deportiva y solidaria en nuestro país”.

Gimnasia realizará una colecta de sangre en el marco de su 139° aniversario

Gimnasia llevará adelante el miércoles una nueva jornada de donación de sangre en el Estadio del Bosque. La iniciativa se enmarca en los festejos por el 139° aniversario de la institución y contará con la participación de organismos sanitarios provinciales especializados en hemoterapia.

Como ocurre habitualmente en cada aniversario del club y también en el *Día del Hincha Tripero*, la institución organizó una nueva campaña solidaria destinada a reforzar las reservas de sangre y promover la donación voluntaria.

La jornada se desarrollará entre las 9 y las 13 en el Salón Decano del Estadio Juan Carmelo Zerillo, donde podrán acercarse socios, hinchas y vecinos interesados en participar de la iniciativa.

Quienes deseen donar deberán concurrir con DNI o algún documento que acredite identidad, tener entre 16 y 65 años, pesar más de 50 kilos, encontrarse en buen estado de salud y haber desayunado antes de asistir.



VIMOX
Sistemas de Seguridad

 TE 221 4177107



NUEVA SUCURSAL LA PLATA!

SURGEON Parts
AUTOPARTES

 Av. 32 N° 1824 (entre 131 y 132)

 +54 9 221 224-0610

El plantel de la Selección Argentina arribó a los Estados Unidos este domingo al mediodía y minutos más tarde se asentó en el hotel donde hará base durante la Copa del Mundo. Los entrenamientos comenzarán hoy: el conjunto nacional va por la cuarta estrella

Inicia el sueño mundialista: la "Scaltoneta" llegó a la concentración en Kansas City



Ahora sí, nos volvemos a ilusionar. El sueño mundialista está en marcha. La Selección Argentina llegó a Estados Unidos: el vuelo AR1978 aterrizó en Kansas ayer al mediodía para iniciar la concentración para el Mundial. Minutos más tarde arribó al Origin Hotel, donde hará base durante el certamen



que comenzará el próximo 11 de junio.

Algunos jugadores se sumarán directo a la concentración en las próximas horas. Entre ellos, Lionel Messi (capitán y leyenda del seleccionado) y Rodrigo De Paul, futbolistas del Inter Miami de la MLS. Los entrenamientos comenzarán el lunes a primera hora.

La Selección Argentina se entrenará en el Sporting KC Training Centre, del club Sporting Kansas City. El recinto, inaugurado en 2018, está entre los ríos Kansas y Missouri, en el área metropolitana de la ciudad. El viernes emprenderán el viaje a Texas, donde el sábado se medirán con Honduras en College Station en el primer amistoso previo. El domingo continuará entrenándose en Texas y el lunes se dirigirá a Alabama -aún más al Este- para la prueba

del martes 9 en Auburn con Islandia.

Dibu Martínez viajó con su mano completamente vendada

La postal fue publicada por Lisandro Martínez desde la aeronave en la que viajaron ambos futbolistas desde Inglaterra rumbo a Estados Unidos. El arquero campeón del mundo

sufrió una fractura en uno de los dedos de su mano izquierda en la previa de la final de la Europa League que luego conquistó con Aston Villa. Tras confirmarse la lesión, se estableció un plan de recuperación conjunto entre el club y la Selección Argentina, que incluyó inmovilización, trabajos específicos y la decisión de dosificar las cargas para evitar riesgos antes del Mundial.

Excursionistas pisó fuerte en Berisso, hundió al Celeste y le arruinó el debut a Restelli



En el marco de la fecha 18 de la Primera B Metropolitana, Excursionistas estiró su gran presente al vencer por 2-0 a Villa San Carlos en el estadio Genacio Sállice. El equipo del Bajo Belgrano impuso condiciones desde el inicio mediante el manejo y la posesión de la pelota, aunque debió batallar para quebrar la resistencia del conjunto conducido por Miguel Restelli.

Las emociones llegaron todas en el complemento. A los 17 minutos del segundo tiempo, Mariano Arango destrabó el marcador con un certero remate que dejó sin opciones al arquero local. Lejos de replegarse, la visita aprovechó el desconcierto del "Cele" y liquidó el pleito apenas seis minutos después, a los 23, gracias a la aparición de Nicolás Damiolini.

Con este triunfo a domicilio, el "Verde" consolida su racha ganadora en el certamen, mientras que el elenco de Berisso no logra levantar cabeza y se hunde en el descenso.

EMPEZÁ A PAGAR A LOS

60 DÍAS

TE DAMOS UNA PAUSA

Y LAS ÚLTIMAS 2 CUOTAS TE LAS REGALAMOS

RapiCuota\$

EL PRÉSTAMO MÁS RÁPIDO DEL MUNDO

221 600 7274 (RAPI) | www.rapicuotas.com.ar

*SUJETA A APROBACIÓN CREDITICIA

Dura derrota de Atenas en la Liga Federal

Belgrano de San Nicolás se hizo fuerte en su casa y derrotó a Atenas por 82 a 65 en una nueva presentación de la Liga Federal.

El partido comenzó con mucha intensidad. El local arrancó mejor con el aporte de Pérez en la pintura y la efectividad de Núñez desde el perímetro para sacar una rápida ventaja. Sin embargo, el Griego reaccionó, emparejó las acciones y se mantuvo siempre en partido, aunque Belgrano cerró el primer cuarto arriba por la mínima, 24 a 23.

En el segundo parcial, Atenas llegó a pasar al frente y mostró buenos momentos colectivos, pero el conjunto nicoleño respondió con personalidad, volvió a tomar el control del juego y se fue al descanso largo ganando 43 a 39.

Tras el entretiempo, los dirigidos por Marcelo Pedemonte intentaron mantenerse cerca en el marcador, pero Belgrano encontró soluciones desde el tiro exterior y logró sostener una diferencia que comenzó a hacerse cada vez más importante. El tercer cuarto terminó 66 a 58 para el dueño de casa.

Ya en el último período, Belgrano manejó los tiempos, controló el ritmo del partido y aprovechó las pérdidas y la desprolijidad de Atenas para ampliar la ventaja. Con autoridad, defendió su localía y terminó quedándose con el triunfo por 82 a 65.

Ahora el Griego deberá dar vuelta la página rápidamente y enfocarse en los próximos compromisos para seguir peleando en la competencia.



MARTES Y JUEVES DE ACCIÓN EN EL TEATRO DEL TURF

El mes de junio arranca a todo turf en el hipódromo platense

Esta semana habrá actividad en el Teatro del Turf del Barrio Hipódromo los días martes y jueves. Sendos programas de 12 carreras, entre las 14.30 y las 20. El proceso selectivo de los productos de 2 años entra en su fase final. Se corren el Clásico "Raúl Aristegui" (G II-1.500 mts.) para las potrancas y el Clásico "Pedro Goenaga" (G II-1.500 mts.) para los potrillos

Arranca el segundo semestre del año a ritmo hípico en el Teatro del Turf del Barrio

Hipódromo que abre sus puertas mañana martes para ofrecer una interesante programación de 12 carreras entre las 14.30 y las 20. La competencia más destacada de la tarde es el tradicional Clásico "Raúl Aristegui" (G II-1.500 mts.) con siete competidoras en pista que conforman un lote homogéneo donde todas cuentan con argumentos valederos como para alzarse con la victoria. De las participantes, cuatro de ellas bajan de Palermo y San Isidro con intenciones del alzarse con el premio mayor. Precisamente para elegir una candidata se necesita hilar muy fino en el estudio de la carrera y es así que hicimos para ungir a Candy Única como nuestra preferida, basándonos en que la potrancia entrenada en el Campo 2 de San Isidro por el competente cuidador Pedro Armada, tras dos intentos fallidos en la pista norteña, aterrizó en esta pista para salir de perdedora y a vuelta de hoja se hizo jerárquica al alzarse con el Clásico "Fortunato Damiani" (G III-1.300 mts.). Siguiendo el proceso selectivo, quedó tercera de Salema en oportunidad del Clásico "Andrés S.Torres" (G III-1.400 mts.), dando algunas ventajas en el desarrollo. Ahora, la defen-



Nuestra candidata. Candy Única insiste en el proceso selectivo local y lo hace con la conducción de Brian Enrique

sora del stud "Patero" de Villaguay, contará con la flamante conducción de Brian Enrique, con el cual realizó la partida final.

Carrera reservada para potrancas nacidas desde el 1° de julio de 2023, con un peso uniforme de 55 kilos, ocupa el sexto turno de programación, con siete participantes, dispuestas a luchar por los \$5.280.000 de premio que le espera a la ganadora. Si bien destacamos la chance primaria de Candy Única, no sosla-

yamos las posibilidades que le caben a ejemplares probas como Siesta, que viene de animar el Gran Premio "Jorge de Atucha" (G I-1.500 mts.) en Palermo colgándose de la última chapa rentada del marcador. Tampoco se pueden descuidar a Fuga a Italia que viene de un debut exitoso en San Isidro y con ese aval baja por primera vez a esta cancha.

Se viene una carrera que hará temblar los relojes. ¡Hagan juego, señores!

TAPICERÍA

En cada rincón.



- SILLAS ● SILLONES
- RESTAURAMOS MUEBLES
- AUTOS Y MOTOS

AV. 1 CASI ESQUINA 72 - LA PLATA

☎ 221 354 3422

15% DE DESCUENTO NOMBRANDO ESTE AVISO

Consultorio Odontológico

Dra. Marina Servidio

- ✓ Odontología Integral
- ✓ Implantes
- ✓ Ortodoncia
- ✓ Obras Sociales y Particulares

TEL. 221 591 1760

33 n° 2166



MERCOPLAT S.A.

☎ 2216119933

📷 **MERCOPLAT**

18 N° 409 e/ 40 y 41

Espectáculos

LA PLATA, LUNES 1°
DE JUNIO DE 2026

Lucía y Nicolás Puenzo: “El audiovisual, incluso para quienes no quieren bancar la cultura, es una fábrica de divisas muy importante dentro de la industria del conocimiento”

La dupla de realizadores acaba de estrenar una superproducción que no tiene nada que envidiarle a series habladas en otros idiomas

Lucía y Nicolás Puenzo acaban de estrenar en Netflix *Futuro Desierto* una serie que indaga, desde la ficción, en posibles consecuencias del avance de la inteligencia artificial en todas las áreas de la vida. **Hoy** hablo en exclusiva con ellos.

—¿Cómo están recibiendo el feedback y también el debate y las discusiones que empezó a generar la serie?

—Lucía Puenzo: Primero felices de haber logrado estrenar, porque fue un proyecto que nos costó muchos años sacar adelante, que fue, yo creo, Nico, que en el 2018, Leo D'Agostino y César Sodero primero nos acercan los primeros guiones de *Futuro Desierto*, que eran para filmar en la Patagonia Argentina, y que le venía muy bien a esta historia a la Patagonia Argentina, por la cantidad de esa vastedad de kilómetros y en tantas zonas tan desiertas, y que peleamos, te diría que, yo creo que como cuatro años por hacerlo en la Argentina, hasta que por diferentes motivos nos hicieron esta propuesta de llevarla al sur de México, costó mucho resignar, no filmarla acá, y que la sensación general con Nico, con Leo, con César, siempre fue lo que cuesta filmar ciencia ficción en Latinoamérica, que es un género muy resistido, que hay mucha resistencia a que los latinoamericanos filmemos ciencia ficción, y tal vez si es cine de autor un poco más, pero ni hablarse, además es una serie, que es casi imposible esa ecuación. Fue el proyecto que más garra le metimos para que no muriera en un cajón, y que cuando la habíamos logrado filmar, después de muchos y la estábamos editando, Paramount, su primera casa, quebró, primero en Europa, después en Latinoamérica, y de nuevo quedó en casa. Entonces ahí hubo todo otro periodo en el que Netflix lo compró y decidió estrenarlo.

—¿Y nunca se dieron por vencidos, siempre dijeron, che, esto hay que hacerlo, aún ahí cediendo no se hace

en Patagonia, lo hacemos en México?

—Nicolás Puenzo: No, porque para colmo la realidad también nos iba validando lo que estábamos haciendo, en realidad más que por vencidos, nos generaba una angustia enorme todo lo que iba pasando en la realidad, todo lo que esa serie contaba, lo que estaba pasando en la realidad, y la imposibilidad de estar pudiendo filmarla, o sea que en realidad, lejos de darnos por vencidos, estábamos como angustiados, o como queriendo que salga adelante, digamos. Creo que el motor principal que nos llevó adelante tanto tiempo es justamente lo conectada que está esta serie con lo que nos está pasando. Creo que eso nos interesaba.

—Se formaron en la *Enerc*, ¿qué les pasa con todo lo que está sucediendo en este momento con la *Enerc*?

—LP: Durísimo.

—NP: Con la *Enerc* y con todo el escenario general.

—LP: Muchos de nuestros amigos más cercanos son docentes de la *Enerc*, yo lo fui también, en mi caso en mi camada, porque Pepe y Nico ya estuvieron en el nuevo edificio de la esquina, pero yo fui en la última camada del edificio chiquito de mitad de cuadra, de Moreno, que era ahí chiquito y finito, pero todavía me recuerdo, yo estudié Letras al mismo tiempo que Cine en ese último año y después nos pasamos al edificio nuevo, la fábrica de hacer cine que era, con la nada misma, porque filmábamos con puchitos de negativo vencido, a veces dibujando la datera en el pizarrón porque no había ni una datera que funcionara y sin embargo lo que aprendimos, lo que hicimos y el movimiento que había, entonces ver ahora un paro indeterminados, muy razonable, porque cómo no van a apoyar los alumnos a sus docentes, yo sé lo que quieren los docentes, que son mis amigos con quienes en muchos casos estudiamos cine y que ya lo hacen por puro amor al cine realmente, por amor a esos alumnos, pero bueno, es la tristeza de lo que vemos



Con los protagonistas en el rodaje de la ficción

en todas las áreas de la cultura y que por suerte todavía está nucleada como para que los alumnos puedan apoyar indeterminadamente a sus maestros viendo lo que está ocurriendo. Y es la cobardía también de este Gobierno de no cerrar la institución y bancarse la parada, de asfixiar, acoger y muéranse de a poco, que es lo más perverso de todos los mecanismos, ni siquiera tener el coraje de decir te

erro y me banco que nos exploten la institución con gente en la calle, no, lo acogotan y fuerzan a la gente a esto que está ocurriendo.

—NP: Sí, yo le agregaría lo que dice Lucía desde la mirada cultural que obviamente estaremos todos de acuerdo, pero creo que para poder hablarle también a gente que por ahí no está de acuerdo en financiar lo cultural como por ahí nosotros querría-

mos, también una cosa que me sorprende y lo conecto con la serie es el nivel de producción, por ejemplo en México, que es un país que se está filmando muchísimo, es el lugar de occidente donde más se filma, el nivel de producción de Buenos Aires, cuando vos lo ves, siendo un gran nivel de filmación que tienen los técnicos mexicanos, el de Buenos Aires es sorprendente, acá sale por ahí el argentino canchero, pero a mí me sorprende que todos los lugares que hemos filmado, en general, el nivel de Buenos Aires marca una diferencia, entonces yo estoy seguro que en términos de exportación industrial y de lo que esta industria puede generar en términos de traer divisas, nuestra industria es muy potente y todos los chicos que están saliendo son catalizadores industriales monumentales para el futuro, eventualmente en Argentina se va a producir audiovisual porque el audiovisual, incluso para quienes no quieren bancar la cultura, van a ver que es una fábrica de divisas muy importante dentro de la industria del conocimiento y los pibes que se están creando en el *Enerc* son necesarios, tal como son necesarios los ingenieros, y un montón de oficios que se están distribuyendo en las universidades.

ENTERATE DE TODO
AL INSTANTE
DESCARGÁ
NUESTRAS
APLICACIONES

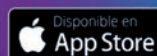

Karaoke
Música en vivo
EL MEJOR LUGAR PARA COMPARTIR

NUEVO BODEGÓN VICTORIA

CUMPLEAÑOS | EVENTOS | RESERVAS | CASAMIENTOS | DESPEDIDAS | EGRESADOS

RESERVAS 221 537-6049 | NUEVO BODEGÓN VICTORIA
CALIDEZ, BUENA MÚSICA Y LOS MEJORES SABORES

Diag 73 n° 35 e/ 119 y 120 club Victoria

Trama Urbana

LA PLATA, LUNES 1°
DE JUNIO DE 2026

Tres ladrones atacaron a un agente de civil, que esperaba con su auto en un semáforo. Lograron escapar tras colisionar contra un vehículo estacionado

Asalto a un policía, disparos y choque en pleno Barrio Norte

y aceleraron para darse a la fuga, el damnificado (que estaba de franco y con ropas de civil) extrajo su pistola reglamentaria y efectuó dos disparos, hacia su propio vehículo.

Tres ladrones protagonizaron en las últimas horas un violento atraco en las calles de nuestra ciudad, que tuvo como víctima a un policía que, ante lo sucedido, disparó en un par de ocasiones, señalaron ayer voceros oficiales ligados a la investigación.

La Plata sigue inmersa en una oleada de salvaje e histórica inseguridad, sin que nadie haga nada para paliarla, y en ese sentido durante la madrugada de este domingo tres sujetos amigos de lo ajeno se acercaron hasta un coche Volkswagen Trend de color rojo que estaba detenido en el semáforo de la esquina de la avenida 7 y 36. Al mando del mismo, y como único tripulante, había un joven de 29 años, que es efectivo de la Unidad Táctica de Operaciones Inmediatas (UTOI) de la localidad de Morón.

Sin resistirse, el hombre descendió del auto al advertir que los cacos hacían ademanes de portar armas. Una vez que los maleantes subieron

“Zona liberada”

De todos modos, los delincuentes no se amedrentaron y continuaron con la huida, aunque por causas que hasta el cierre de esta edición eran motivo de investigación, terminaron chocando contra un auto estacionado (un Volkswagen Nivus) en 36 entre 5 y 6, en pleno corazón de Barrio Norte.

Los implicados se apearon de la unidad y empezaron a correr, hasta que se perdieron de vista, sin que nada se sepa de ellos hasta el momento. Para localizarlos, los numerarios de la comisaría Segunda, con jurisdicción en la zona, analizan las cámaras de seguridad.

Por lo pronto, no se hallaron manchas hemáticas en el interior del auto, por lo que las autoridades no creen que alguno de ellos haya sido alcanzado por el proyectil policial. A su vez, no ingresó a ningún hospital una persona herida de

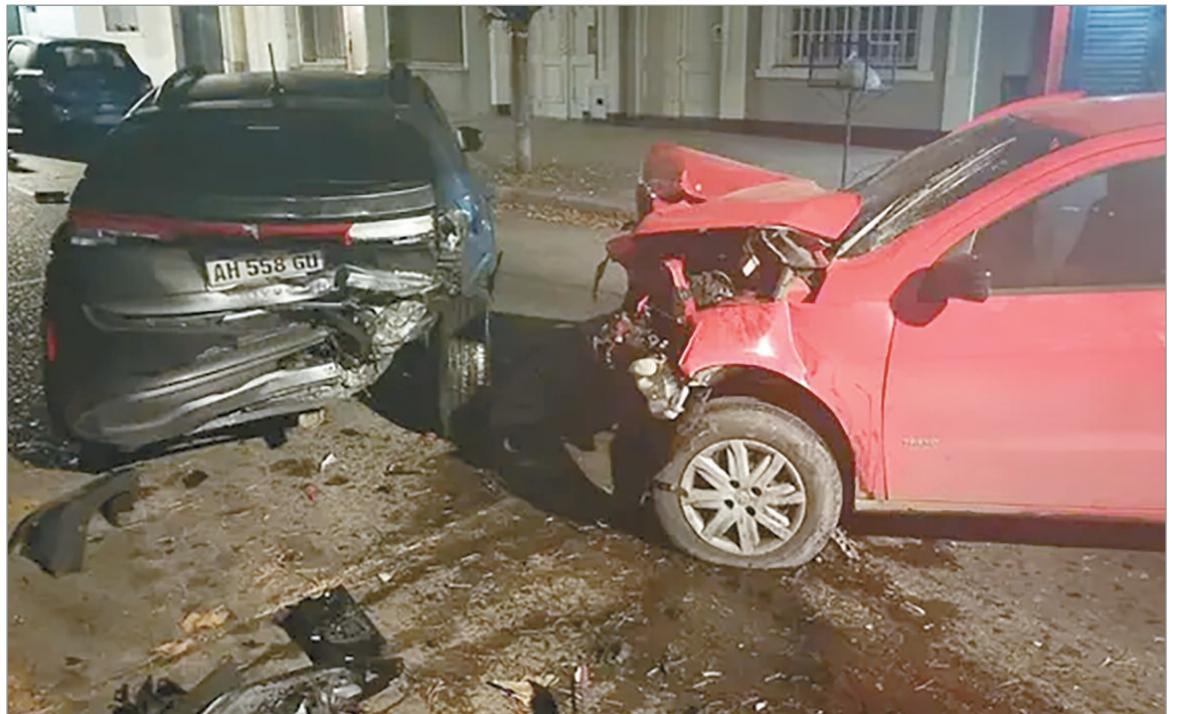

El choque

arma de fuego en las últimas horas.

La causa fue puesta en conocimiento de la Unidad Funcional de Instrucción N° 5 de La Plata, a cargo del fiscal Juan Menucci. Por su parte, la Auditoría General de Asun-

tos Internos fue notificada sobre la intervención armada del oficial.

“Pudo haber sido una verdadera tragedia, tanto el hecho en sí con disparos como la fuga, con un accidente”, admitió un pesquista con

acceso a la causa. Un vecino del lugar, en tanto, mostró su preocupación por los constantes robos: “Esto es tierra de nadie. Tierra arrasada y totalmente liberada a los delincuentes”.

Trágica muerte de una mujer en Melchor Romero

La misteriosa muerte de una mujer de 37 años en su casa de Melchor Romero está siendo investigada por estas horas por la Justicia platense, informaron ayer voceros policiales.

Una amiga de la víctima fue quien realizó el hallazgo la noche del sábado luego de acudir al domicilio emplazado en las calles 176 y 529, preocupada porque no respondía llamados telefónicos ni mensajes desde hacía varias horas.

Luego relató ante los numerarios actuantes que su allegada atravesaba una situación compleja vinculada al consumo de estupefacientes, un dato que ya está volcado en el expediente.

Los peritos de la Policía Científica que se apersonaron en el sitio no encontraron signos de violencia explícita en el cuerpo de la occisa, ni tampoco detectaron aberturas forzadas en la propiedad.

Se inició una causa penal caratulada como “averiguación de causales de muerte” tramitada en la UFI número 5, desde donde ya se ordenó la correspondiente operación de autopsia.



La casa donde estaba el cuerpo



Agendanos
y recibí Ofertas
221 637 7912

Hamburguesas, Panchos, Pan, Aderezos,
Snacks, Rebozados y más!!

Todo para el FREEZER

Seguinos en las Redes

@promofiestalaplata

Hamburguesas y Panchos en la Plata

www.tienda.promofiesta.com.ar

Boquete millonario en San Carlos

Un botín de al menos 12 millones de pesos se apoderó en las últimas horas un grupo de delincuentes que atacó de manera sigilosa en un sector del barrio de San Carlos, lo que volvió a encender las alarmas en la zona y en toda la ciudad por la falta de seguridad, informaron ayer fuentes policiales.

De acuerdo a los voceros consultados por **Trama Urbana**, este nuevo atraco se materializó durante la madrugada en un comercio de materiales eléctricos ubicado en la avenida 44 entre las calles 153 y 155. Los cacos actuaron con total impunidad y, una vez adentro, tras hacer un agujero en el techo sin llamar la atención de nadie, se apoderaron de la mencionada cifra en efectivo. "La plata estaba en paneles del cielorraso,

por lo que suponemos que los implicados actuaron con información previa. Alguien vendió al dueño", especuló un portavoz.

Con el dinero en su poder, y sumamente satisfechos, los malvivientes resolvieron darse a la fuga de manera inmediata, antes de ser descubiertos. Hasta el cierre de la presente edición permanecían prófugos y los agentes de la subcomisaría La Unión analizaban las cámaras de seguridad para poder identificarlos y, posteriormente, capturarlos.

"La empresa de la alarma le avisó al propietario sobre el registro de una intrusión entre las 2 y las 3 de la madrugada", reseñó un perito, y añadió que cuando el dueño llegó al lugar, horas después, "encontró toda revuelta la oficina".



El sitio atacado

Cobarde: intentó matarse el hombre acusado de matar a Agostina

Fue rescatado por personal penitenciario y permanece sedado y con estricta vigilancia. Sigue la conmoción en todo el país por el suceso

Claudio Barrelier, el acusado por el asesinato de la adolescente Agostina Vega, intentó quitarse la vida en la cárcel de Bouwer, en la provincia de Córdoba, complejo penitenciario donde permanece bajo custodia.

El atentado contra sí mismo fue fallido y debió ser asistido, rápidamente, por el servicio médico del lugar. El hombre de 32 años se encuentra estabilizado y bajo efectos de sedación para evitar que intente otro episodio similar.

Este hecho ocurrió en el marco de la investigación por el femicidio de la menor, donde es el único detenido y principal sospechoso su desaparición, luego de que su cuerpo fuera hallado desmembrado.

El chalcal era un amigo cercano de Melisa Heredia, madre de la víctima, con quien presuntamente mantendría un vínculo amoroso. Se desempeñaba como empleado en el área de Tránsito de la Municipalidad de Córdoba, organismo que lo dio de baja tras conocerse este hecho.

Respecto a las evidencias que lo vinculan con el caso, se encontraron cámaras de seguridad de la zona de su domicilio, ubicado en el barrio Cofico, donde registraron el momento en el que la adolescente



El chalcal

descendía de un remis e ingresaba junto a él a la propiedad el sábado 23 por la noche. Además, su celular también impactó en antenas cercanas.

¿Más involucrados?

La confirmación de que Agostina fue asesinada para ocultar un abuso sexual profundizó el dolor de su familia y abrió una nueva etapa en la investigación judicial.

El abogado Gino Torreani, representante de Gabriel Vega, padre de la adolescente, sostuvo que la familia atraviesa un momento de profundo sufrimiento y anticipó que en las próximas horas la fiscalía deberá modificar la imputación original.

"Estamos acompañando con un profundo dolor a la familia y, sobre todo, a Gabriel, que está sumergido

en un dolor incalculable e inimaginable. La pérdida de su hija bajo estas circunstancias es muy triste y muy dolorosa", expresó.

Respecto de la situación procesal del acusado, aseguró que existen elementos contundentes que lo comprometen. "Hay elementos probatorios y evidencia clara y concreta que lo tienen acorralado y que demuestran que fue el autor del hecho", señaló.

Sin embargo, advirtió que la investigación todavía debe determinar si hubo otras personas involucradas y finalizó diciendo que "es de público conocimiento que el imputado tenía una relación cercana con la madre. Calculo que hacía referencia a cómo esta persona llegó al entorno de Agostina, pero eso se investigará con mayor profundidad".

EL REBELDE BUS
VIAJES Y TURISMO
221 605 4610 / 221 605 6407
Jm Wright (El Rebelde Bus)

EL REY DEL dulce
DESDE 1993
CONTÁCTANOS
221 6220837
@elreydeldulce.lp
elreydeldulce
www.elreydeldulce.com.ar
SERVICIO DE CÁTERNG

HAMBURGUESAS LA PLATA
31 ESQ. 61 N° 1400 LA PLATA
221 6744816
NUEVO LOCAL 131 ESQ. 36

Parma
FÁBRICA DE PASTAS FRESCAS
www.parma.com.ar

HORÓSCOPO

<p>ARIES  Hoy comenzaremos un nuevo mes en el que, gracias a las influencias de Júpiter y Urano, te resultará especialmente favorable para las relaciones, contactos y comunicaciones en general.</p>	<p>TAURO  Hoy comienza un nuevo mes que puede resultarte muy favorable para todo lo relacionado con las inversiones, los negocios y las finanzas en general, aunque los éxitos te llegarán de un modo inesperado.</p>
<p>GÉMINIS  Hoy comienza un nuevo mes que llega con grandes perspectivas y posibilidades para ti, gracias a la influencia de Júpiter y la de Urano, que te traerán sorpresas favorables.</p>	<p>CÁNCER  Este va a ser uno de los signos más favorables de cara al nuevo mes que hoy comienza que, a nivel general, te traerán suerte o te abrirán puertas, y al mismo tiempo, te van a proteger frente al infortunio.</p>
<p>LEO  Hoy comienza un nuevo mes que para ti va a estar lleno de actividad y una clara tendencia a brillar entre las personas que te rodean, y muy especialmente entre tus amigos.</p>	<p>VIRGO  Hoy se inicia un nuevo mes, y debido a la influencia del Sol, y otros planetas muy favorables, va a ser especialmente positivo e importante de cara al trabajo, los asuntos materiales y la vida social.</p>
<p>LIBRA  Este será uno de los signos más favorecidos en este nuevo mes que hoy comienza, gracias a la posición dominante de Venus y Júpiter, que te traerán éxitos y reconocimientos en el trabajo.</p>	<p>ESCORPIO  El nuevo mes que hoy comienza será para ti un momento muy favorable para iniciar grandes cambios o transformaciones, ya sea en el trabajo y los asuntos financieros, o en otros ámbitos más personales.</p>
<p>SAGITARIO  Hoy comienza un nuevo mes, que, gracias a las influencias benéficas del Sol y Júpiter, será muy favorable para las uniones, tanto si son por motivos laborales o financieros, o si estos son de carácter sentimental.</p>	<p>CAPRICORNIO  Este mes que hoy comienza, para ti será muy importante, y positivo, en todo lo relacionado con el trabajo y otros asuntos de carácter material. Muy favorable para uniones o asociaciones de trabajo o negocios.</p>
<p>ACUARIO  Hoy empieza un nuevo mes y este va a ser uno de los signos mejor dispuestos para el mismo, según los astros. Favorable tanto en el trabajo y los asuntos materiales, o mundanos; como también en el terreno personal o más íntimo.</p>	<p>PISCIS  En este nuevo mes que hoy comienza vas a tener suerte, especialmente, para todo lo relacionado con la vida sentimental y las relaciones o asuntos familiares. Va a ser un mes muy centrado en estos asuntos, ya sea por deseo vuestro o por imposición del destino.</p>

EL DIVÁN



LA CITA



Farmacias de turno

LA PLATA 44 Y 28 6 Y 66 7 E/ 80 Y 81 9 Y 45 13 E/ 525 Y 526 16 Y 50 18 Y 72 19 Y 56 21 E/ 42 Y 43 38 Y 10 44 Y 15	GONNET RONCONI 508 E/ 18 Y 19 CITY BELL PERINO 476 E/ 10 Y 11 VILLA ELISA VILLA ELISA Av. ARANA (419) E/ 5 Y 6	ENSENADA ROUX LA MERCED 121
---	---	--

La foto de HOY



Un agricultor trabaja en un arrozal mientras el volcán Monte Marapi expulsa ceniza volcánica, en Indonesia

QUINI SEIS

SORTEO N° 3378

TRADICIONAL		
16	26	27 30 32 42
Cant	Gan.	Premio \$
6	vac	\$794.387.449
5	11	\$3.912.304
4	1.108	\$11.652
SEGUNDA VUELTA		
02	14	22 23 24 32
Cant	Gan.	Premio \$
6	vac	\$794.387.449
5	106	\$405.993
4	5.065	\$3.000
REVANCHA		
00	01	06 09 21 43
Cant	Gan.	Premio \$
6	vac	\$600.000.000
SIEMPRE SALE		
22	23	34 37 43 44
Cant	Gan.	Premio \$
5	5	\$77.256.115

BRINCO

SORTEO N° 1356

06	10	11
19	27	30
Cant	Gan.	Premio \$
6	vac	\$802.857.795
5	19	\$308.559
4	555	\$3.485
3	6.507	\$1.200

POZO EXTRA

SORTEO N° 3378

00	01	02	06	09	14
16	21	22	23	24	26
27	30	32	32	42	43
Gan:	1.898	Premio:	\$81.664		



TELEKINO

SORTEO N° 2430

01	02	04	05	06
07	08	10	13	15
18	21	22	24	25
Cant	Gan.	Premio		
15	vac	\$827.455.575		
14	24	\$472.386		
13	666	\$51.384		
12	7.276	\$16.129		



REKINO

SORTEO N° 2430

01	02	04	05	06
09	12	14	16	17
18	20	21	22	25
TUVO: 19 GANADOR				
CON: 14 ACIERTOS				
COBRARA CADA UNO:				
\$220.999				

El extracto de Memo's



Para Provincia, Nacional y Montevideo

12 23 49

El soldado El cocinero La carne

El tiempo para hoy

Nublado
Templado a fresco. Poco cambio de temperatura.



MÍNIMA 8 °C MÁXIMA 15 °C

El tiempo para mañana

Nublado
Templado a fresco. Poco cambio de temperatura.



MÍNIMA 8 °C MÁXIMA 14 °C

El tiempo para el miércoles

Nublado
Templado a fresco. Poco cambio de temperatura.



MÍNIMA 10 °C MÁXIMA 14 °C

Temperaturas en el país y en los centros turísticos

CAPITAL FEDERAL	11	13	TUCUMÁN	13	22	PINAMAR	7	11
CÓRDOBA	12	16	SANTA FE	10	18	MAR DEL PLATA	8	11
MENDOZA	8	15	USHUAIA	-3	1	NECOCHEA	3	11
SAN JUAN	7	21	STA. TERESITA	7	12	V. CARLOS PAZ	12	16
LA RIOJA	10	19	SAN CLEMENTE	8	12	LA QUIACA	-6	15
SALTA	9	18	VILLA GESELL	6	11	PUERTO MADRYN	9	11